廣州民國日報

許可證粵字第陸拾壹號

社址廣州市光復中路柒拾玖號

有線電掛號柒捌弍伍
無線電掛號弍肆捌○

編輯部自動電話壹壹捌弍○
經理部自動電話壹○陸柒伍

第拾肆年　第肆壹弍伍號

今日出紙肆大張零售小洋伍分

總理遺囑

余致力國民革命凡四十年其目的在求中國之自由平等積四十年之經驗深知欲達到此目的必須喚起民衆及聯合世界上以平等待我之民族共同奮鬥現在革命尚未成功凡我同志務須依照余所著建國方略建國大綱三民主義及第一次全國代表大會宣言繼續努力以求貫澈最近主張開國民會議及廢除不平等條約尤須於最短期間促其實現是所至囑

本報價目(郵費在內)

	本市	國內日本朝鮮	外洋	香港澳門
一月	一元二毫	一元四毫	四元五毫	三元
半年	六元二毫	七元八毫	二十六元	十八元
全年	十二元	十五元	五十二元	三十六元

今日新聞提要

中央財部決發行硬幣(一張二版)　執行部派定守靈人員(一張四版)

廣州灣案向法提抗議(二張二版)　各界昨日紀念陳英士(二張二版)

明星公司全部對白有聲巨片

劫後桃花

胡蝶皇后　婚後的傑作

高占非　舒繡文　王獻齋　龔稼農　孫敏　徐莘園　聯合主演

去年今日此門中
人面桃花相映紅
人面不知何處去
桃花依舊笑春風

洪深編劇　張石川(導演)

今天開始定票

明星畫刊 五卷一期特大號!
每冊售郵票十分第五卷第二期祇售郵票五分
函售處:本市郵局信箱壹三七號

園庭易主　愛人遠去　老父失踪　慈母衰老　哀感悱惻　達於極點　凄艷纏綿　無以復加　鐵石心腸　爲之感動　多帶手帕　揩拭眼淚

四十年來家國三千里地山河
鳳閣龍樓連霄漢瓊枝玉樹作
烟蘿幾曾識干戈一旦歸爲臣
虜沈腰潘鬢銷磨!
最是倉皇辭廟日教坊猶奏別
離歌揮淚對宮娥!
以古較今彷彿似以片中之青
島較之今日華北亦彷彿似之

●鐵定明日起在新華中華放映●

明星公司新片預告

春之花　吳村編導
高占非　孫敏　嚴月閒　黃耐霜　合演

桃李爭艷　李萍倩編導
葉秋心　孫敏　顧蘭君　合演

明星影片公司徵求劇名啓事

本公司正在攝製中之有聲巨片「愛情的逃亡者」爲洪深先生原作,情節曲折,寄托遙深,劇本曾得中央宣傳部褒獎,惟劇名似覺累墜,不易稱說,經導演科集議易名「女權」,亦經陳請中央核准,茲劇作者以女權之名偏重政治,與劇本立意,不甚脗合,用特徵求國內作家另定一適當正確而又通俗明顯之劇名,由本公司選定其一,即酬法幣一百元,如所有應徵劇名均不適用,則選取比較可取者五名,每名致酬法幣二十元,應徵者請詳注真實姓名及通信地址,(是劇原文登八卷五期文藝月刊南京正中書局五月一日出版)

本公司地址 上海斜徐路楓林橋西一九五八號

廣東無線電及電氣工業展覽會改期五月二十九日開幕啓事

本會原定五月廿六日開幕、請柬均已先後寄發、茲查是日適爲公祭胡主席日子、特改於五月二十九日開幕、三十日至六月十九日爲公開展覽日期、特此通告、諸希公鑒

廣東郵政管理局通告

本局添設營業科附設倉庫辦理貨物抵押放款及有收益之不動產抵押放款業務凡有抵押借款請向本局二樓該科接洽可也 營業科電話一一〇一五

胡主席治喪委員會啓事

連日據各界到會面稱以胡主席逝世極爲哀悼茲爲整齊劃一以昭隆重起見如有欲蓋搭牌樓者務希先期到本會總務處接洽一切爲盼此啓

徵集胡主席遺墨遺著遺札及軼事啓事

胡主席爲全國柱石本黨導師日昨逝世薄海同悲茲爲永誌景仰起見擬徵集其遺墨遺著遺札軼事攝印成帙以垂久遠如有珍藏上項文件者請檢交本會保存并取回收條爲據一俟攝印完竣即將原件奉還決不令損毀遺失至胡主席生平軼事如聞見所及亦請錄出交下以備彙刊爲荷 胡主席治喪委員會啓

廣東省銀行 廣東實業銀行 推銷建設公債廣告

查廣東省建設公債業奉省政府令指定由本行經理茲將認銷手續登報週知 (一)本公債十足發行九折繳款領券即認銷一百元面額祗須繳九十元其餘十元即作爲銷券佣金 (二)本公債原以國幣爲本位現特定作毫銀法幣加二五計即每百元面額折合毫銀法幣一百二十五元將來還本付息亦照此計算以毫銀法幣付給 (三)本公債定期於五月二十五日舉行第一次抽籤并照章於開籤後六日十足還本付息至債券有無中籤所得本期之六個月利息亦一律於開始還本付息時隨時支付上項公債利益甚優現距開籤期近倘有志投資者希即從速來行領銷幸勿錯過機會此啓

售址 廣東省銀行 一德路五華銀行 南堤大馬路廣東實業銀行

女醫師蘇儀貞

專醫婦女一切內病及小產月經遲延子宮位置異常月經困難等症兼有節制生育法及新舊看護學一書出售 海味街廿八號兼授日文早晨十時至夜間十時均可

國民革命軍第一集團軍總司令部佈告 副字第二八〇六號

爲佈告事照得本部籌建憲兵教導隊兵房業經擇定本市東沙路史烈士堅如祠對面之菜田及黃山全部爲建築地址計東至黃山胡池塘邊及竹園著田南至黃庄村邊西至紅花岡邊北至稱楊杞菜畠地查該處出地多屬民有物業亟應分別給價以示體恤除將該地之四圍標竪木樁編列號數以便各業主易於認識外合行佈告并將給價辦法開列於後仰各田地業主遵照務於五月三十日以前携備管業契據八寸映片連同原契登記證一併呈繳本部副官處驗明以憑給價收用倘逾期仍不報驗概作官荒論幸勿遲延自誤切切此佈

計開 收用田地給價辦法

一、菜田薯田每排畝法幣三百元
二、山地荒地每排畝法幣壹百五十元
三、池塘每排畝法幣壹百元
四、如該地有種植青苗者每畝補給青苗費拾四元
五、茅屋每間補還移費拾元
六、磚屋每間補還移費叁拾元

中華民國二十五年五月十一日 總司令陳濟棠

潘芳芬女醫師 專醫難孕婦女

醫址 太平北路式叁玖號 電話16661號

介紹 李宗仁 范德星 麥煥章 蔡式亮 張任民 譚遂 張之英 桂坫

快報

異軍突起！南中國「小型報」之先鋒！注意出版日期！

執行部政務會派定守靈人員

中政會派朱家驊代表來粵致祭

昨日冒雨前往致祭者達萬餘人

胡主席治喪委員會、於十六日開第二次常務會議時、曾議決請派中央執監委員、政務委員、治喪委員、及高級長官輪流日夜守護胡主席靈堂、茲查各守靈人員輪值表、昨經執行部政務會訂定、茲錄如次、

(十八日)上午六時至十時)蕭佛成、唐紹儀、熊克武、劉紀文、但懋辛、十時至二時、陳濟棠、王家烈、林翼中、何犖、霍廣河、下午二時至六時、李宗仁、馬君武、張任民、楊熙績、施正甫、六時至十時、黃旭初、胡宗鐸、麥煥章、胡毅生、張光國、十時至二時、陳融、李品仙、李曉生、傅秉常、蔣景瑞、二時至六時、劉蘆隱、程大固、陳中孚、張蘊良、王養冲、

(十九日)上午六時至十時、林雲陔、熊克武、黃麟書、陸匡文、何克夫、十時至二時、鄒魯、張定璠、鄧孝慈、羅翼羣、胡文燦、下午二時至六時、白崇禧、區芳浦、彭卓任、李海雲、六時至十時、繆培南、鄧青陽、利樹宗、李綺菴、十時至二時、崔廣秀、楊愿公、劉玉山、李文範、二時至六時、何世楨、陳葆、吳尚鷹、香翰屏、

(二十日)上午六至十時 羅文幹、黃季陸、黃明堂、岳相如、十時至二時、陳嘉祐、楊思義、陳廷璠、詹菊似、下午二時至六時、余漢謀、陸幼剛、謝英伯、六時至十時、李揚敬、高芳、廿嘉儀、蘇無涯、十時至二時、李任仁、徐維揚、劉嶋、鄧嘉韓、二時至六時、陳耀垣、李蟠、譚惠泉、陳發琪、(說明)以後如有加推治喪委員、當再編入、二十日以後再行依次輪值、

◇中政會派代表致祭◇

中央同人、自驚悉胡主席逝世噩耗後、除即分別來電唁慰、表示極端哀悼、并推派立法院長孫科、司法院長居正、中常會秘書長葉楚傖、中委傅秉常李文範五人爲代表、南來吊唁、并贊勷治喪事宜、查各大員已定今日由滬啓程、最遲廿一日可以抵步、其餘來粵致祭者、有許崇智胡宗鐸鈕永建張定璠等多人、茲查治喪委員會昨接中政會來電、復派朱家驊南下代表致祭、汪兆銘則派褚民誼代表致祭、原電如下、廣州胡主席治喪處公鑒、茲推本會秘書長朱騮先同志代表本會致祭胡主席、並慰問家屬、又本會主席汪精衛同志委托褚民誼同志代表致祭、並希查照爲荷、中央政治委員會叩、巧印

◇昨日各界致祭情形◇

中常會主席胡漢民先生十二日逝世後、噩耗遠傳、薄海同悲、連日各方推派代表來粵致祭者、絡繹不絕、詳情經誌本報、查昨日自午至晚、雨勢綿綿、天地晦明、風雲變色、其爲哲人其萎之兆、而各界之到祭者、仍冒雨而來、極形擁擠、計有財政部長孔祥熙代表唐海安、全國經委會顧問顧桑蒲利德、前東北義勇軍司令王德林、中山縣縣長楊子毅、樂昌縣政府代表覃國瑞、廣九鐵路局全體職工、越南東京華僑同志、中國社會科學社、釀酒業公會、兵工廠工人聯合會、省立女師學校、執信學校、市一中學校、省立女中學校、徽柔學校、培道女校、報關業公會、思思中學等各校員生共萬餘人、此外各界人士自由參加致祭者亦達萬數千人、絡繹于途、不可勝計、胡主席感人之深、於斯可見、查胡主席公祭日期、經決定爲廿五廿六廿七日、現爲期將屆、治喪委員會特於昨(十八)日下午二時召集全體委員開會、商討一切飾終大典事宜、當議決要案多件、同時治喪會宣傳組劉委員蘆隱黃委員麟書楊委員熙績、亦召集各職員會議、指示各項應辦事宜及分配工作、其他各處辦事人員、亦極忙碌、治喪會現以辦公地址、不敷應用、昨日已僱工在紀念堂側搭蓋葵棚、爲各職員臨時辦事之用、紀念堂前由入口至禮堂正門前、亦搭蓋葵棚、即遇天雨、致祭人士、亦可直達禮堂、紀念堂四週及各出入道、均懸掛黑白布三角小旗、佈置極爲肅穆、茲將昨日各校及廣九路員工祭文、附錄于后、

◇省立男女學校祭文◇

(省立廣雅中學祭文)維中華民國二十五年五月十六日、廣東省立廣雅中學校長霍廣河、謹率全校員生致祭於中常會主席胡展堂先生之靈、其辭曰、胡公于吾黨、實爲先河、追隨　總理、百折不磨、三十年來、之死靡它、惟公不承、總理遺志、惟公昭膺、三民主義、外侮內訌、於公不利、公曰無畏、余將安避、以此無畏、砥柱中流、勞苦功高、雖休勿休、伸張大義、領導同儔、守正不阿、嫉惡如仇、自公出國、民衆危疑、如失慈母、如守導師、黨國大計、誰與主持、舉世呼籲、寤寐求之、公乃翩然、遄及禹域、越境歡迎、人多於鯽、萬流共仰、待公孔亟、拯溺救亡、匪公弗克、如何一日、與世長辭、梁木既壞、大廈誰支、舉國號詫、驚及睡獅、爲天下慟、非哭其私、尚饗、廣東省立廣雅中學校長霍廣河率全體員生鞠躬、(省立女師祭文)維中華民國二十五年五月十八日、爲胡主席展堂先生逝世後初虞之期、廣東省立廣州女子師範學校全體員生、謹以清酒庶饈之儀、致祭於先生之靈前而誄之曰、維先生挺生於清代末季兮、卓識邁乎時流、目睹列強虎視而鷹瞵兮、是中國未來莫大之隱憂、痛恨滿庭仇漢之倒行逆施兮、欲改革政治而不足與謀、遂追隨總理以倡革命兮、使我民族共濟於同舟、喜我中華民國終底於成立兮、先生功業之高誰與儔、迄今外患亟而內江未熄兮、共望斯人出而挽神洲、乃昊天不吊遽殞此元良兮、致令薄海民衆痛哭而不休、願我同志共遵守先生之遺訓兮、相與同心戮力以圖雪恥而復仇、嗚呼哀哉、尚饗、(省立女中祭文)維中華民國二十五年五月十八日、廣東省省立廣州女子中學校長員學生、謹以至誠齊致祭中國國民黨中央執行委員會常務委員會主席胡公展堂之靈曰、風雨晦冥、嗟乎天只、元動之喜、國亦何恃、海外歸遊、方期瞬息耳、兆人一心、引頜而俟、俟我元動、定其轅指、柱黨石國、恭桑敬梓、元勳篤疾、終焉不起、追述半生、國有正史、國功民庸、史自詳紀、弔者有懷、不僅於此、鬱邑欷吁、曷維其已、噩錯皇皇、無與倫比、魂不返兮、身莫贖矣、豈有安仁、而能作誄、涕淚其零、醇醪其醴、載奠胡公、千秋萬祀、載哭胡公、嗟乎天只、(輓聯)『使獨賢勞、留侯策畫宣公筆』『生於憂患、一代功庸萬古名、』(廣九鐵路員工祭文)維中華民國二十五年五月十八日、廣九鐵路管理局李祿超率職工同人等、致祭於中國國民黨中央常務委員會主席胡展堂先生之靈曰、嗚呼、國家多難、人心恐惶、廿五年來、今猶擾攘、尚父不來、莫綏四方、武廣不出、國賊披猖、惟公特出、萬夫之望、黨之導師、國之棟樑、緬懷國父、端賴勗勷、共和肇造、首功孔彰、丁此艱危、尤迫[illegible]主張、奚天不相、奪我元良、民族不振、民權不張、民生凋斃、民心徬徨、公如有靈、式憑中央、攘外安內、反弱作強、功德在民、千秋弗忘、嗚呼哀哉、伏爲尚饗、

◇全市黨員今日公祭◇

胡主席逝世後、各界紛紛致祭、市黨部所屬各區分部全體黨員、定今日下午一時在市黨部齊集、列隊前赴中山紀念堂致祭、以志哀悼、昨各區分部通告各黨員云、現奉區黨部執行委員會轉奉市執行委員會通告、定于本月十九日下午一時、爲本市黨員公祭胡主席漢民先生之期、凡我各級黨部工作人員及全體黨員、務須於是日下午一時以前、嚴守時間、先到本市黨部齊集、會同列隊前赴中山紀念堂、恭詣胡主席靈前致祭、以誌哀悼、毋得玩延、是爲至要、等因、奉此、除分行外、合行通告、各務希遵照依時往市黨部、(永漢北路財政廳左側永漢公園內)簽名報到、聽候齊集、會同列隊出發、前赴公祭爲要、右通告某某同志、

◇各童軍團分班服務◇

胡主席靈柩停放中山紀念堂後、各方人士往祭者日逾萬人、治喪委員會以祭室過於擠擁、諸多不便、爲維持其莊嚴及秩序起見、曾邀請童訓所學員九十餘人前往維持秩序、惟因該所不能長期担任、日前特請廣東童子軍事業發埋委員會選派各團童子軍輪流担任維持秩序工作、查該會昨已編定較有服務經驗之童子軍團廿一團、輪值前往服務、並訂有服務通則、服務須知、服務輪值表、服務經過報告表、以便各團遵照執行、其輪值辦法、自十八日起至廿七日止、每日分爲三班、每班服務三小時止、第一班由上午九時起至正午十二時止、第二班由十二時起至下午三時止、第三班由三時起至六時止、茲將各團輪值次序列下、(十八日)第一班仲元中學、第二班立達中學、第三班童訓所、(十九日)第一班法學院附中、第二班省體專、第三班大中中學、(二十日)第一班八桂中學、第二班中山中學、第三班市立一中、(廿一日)第一班知用中學、第二班明德女中、第三班廣大附中、(廿二日)第一班華夏中學、第二班聖心中學、第三班興華中學、(廿三日)第一班省女師、第二班省女中、第三班南武中學、(廿四日)第一班華南體校、第二班勷大附中、第三班民大附中、(廿五日)第一班仲元中學、立達中學、第二班童訓所、法學院附中、第三班省體專、大中中學、(廿六日)第一班八桂中學、中山中學、第二班市一中、知用中學、第三班明德女中、廣大附中、(廿七日)第一班華夏中學、聖心中學、第二班興華中學、省立女師、第三班省立女中、南武中學、

◇各方唁電◇

胡主席治喪處、每日收到唁電、不可勝數、茲擇要彙錄如次、(鹿鍾麟)廣州中山紀念堂胡主席治喪處轉胡夫人禮鑒、文日途次濟南、驚聞展公騎箕遠逝、噩耗傳來、至深愴悼、國難殷、元良遽隕、恨泰山之安仰、全薄海以同悲、尚祈節哀順變、以慰先靈爲禱、鹿鍾麟叩刪、(馬鴻逵)廣州胡主席夫人禮次、驚聞展堂先生噩耗、山崩木頹、薄海同悲、現丁國難嚴重之際、尤感老成殂謝之痛、南瞰寰天、曷勝震悼、尚請節哀、勉當大事、謹電奉唁、不知所云、寧夏省政府主席馬鴻逵叩刪印、(蕭振瀛)中央執行部國民政府西南政務委員會鈞鑒、頃奉文電、驚悉胡主席展堂先生逝世、山頹梁壞、薄海同悲、除已致電廣州治喪處肅申哀思外、謹電奉復、并懇轉唁展公家屬、至爲感禱、天津市長蕭振瀛叩、銑印、(羅家倫)廣州胡夫人及木蘭女士禮鑒、天柱崩頹、薄海震悼、爲黨爲國、悲慟莫名、謹致電唁、尚乞節哀、羅家倫叩、(劉建緒)廣州胡夫人及木蘭女士禮鑒、展堂先生逝世、元老凋喪、國失導師、噩耗驚傳、痛悼曷已、特電奉唁、敬祈鑒察、劉建緒銑叩、(魯蕩平)廣州胡展堂治喪處轉胡夫人暨木蘭女士禮鑒、驚悉展公噩耗、國失元良、黨失導師、凡我同志、罔不痛心、尚乞節哀順變、以襄大事、特電馳唁、並頌禮安、魯蕩平叩、刪印、(劉瑞恒)廣州胡主席公館胡夫人暨木蘭女士禮鑒、驚聞展公仙逝、黨失導師、國喪柱石、不勝悼痛、謹電馳唁、尚希節哀、劉瑞恒刪、(朱紹良)廣州胡主席治喪委員會請轉胡夫人禮鑒、接文電、驚悉展堂先生逝世噩耗、國祚不幸、柱石傾頹、追懷先哲、實深痛悼、尚祈節哀順變、勉襄大事、謹電奉唁、敬希垂察、朱紹良刪印、(孫甄陶)廣州西南政委會胡木蘭女公子禮鑒、胡主席逝世、痛失導師、陡美國孫甄陶、(楊賡笙)胡主席治喪處轉胡夫人暨木蘭女士鑒、天隕大星、人驚痛雨、萬方多難、千古長辭、身騎箕尾、遺大陸之風雲、氣壯河山、安人邦之社稷、臨風告哀、謹電致唁、楊賡笙叩寒、(龍雲)香港德輔道二五九號壽民轉胡展堂先生家屬胡木蘭先生禮鑒、頃聞展堂先生病逝、噩耗傳來、殊深驚悼、先生黨國元勳、功高望重、際此國家多難、何堪凋謝老成、言念前途、益滋憂懼、惟天既不憖、遺此大變、亦屬無可如何、惟希節哀順變爲禱、龍雲叩元印、(戴愧生)廣州探送胡夫人暨木蘭女士禮鑒、噩耗傳來、驚悉展堂先生因病逝世、於公於私、同深感傷、特電奉唁、尚祈順變節哀、以襄大事、戴愧生叩刪、(俞飛鵬 彭學沛)廣州胡主席治喪委員會轉胡夫人暨木蘭女士禮鑒、胡主席黨國柱石、薄海同欽、噩耗忽傳、曷勝悲悼、謹電奉唁、至希垂察、交通部政務次長代理部務俞飛鵬、常務次長彭學沛叩、咸印、(唐榴)廣州王養冲兄劉蘆隱兄鑒、驚聞展公老伯逝世、極深悲悼、請代向伯母及木蘭女士慰問、並懇其節哀珍重爲禱、弟唐榴叩、元、(馬君武盤珠祁)廣州胡主席公館胡夫人及木蘭女公子禮鑒、驚聞展公逝世、黨國失此柱石、公私痛悼、匪可言宣、謹電奉唁、望節哀思、勉襄大事、是所切禱、馬君武盤珠祁叩、(張鈁)廣州西南執行部轉胡先生家屬禮鑒、先生民族先覺、黨國耆宿、哲人遽萎、薄海同悲、第念先生功德永垂、精神常在、尚祈節哀順變、以慰先靈、謹電致唁、順頌禮祺、張鈁叩刪、(葉楚傖)胡先生治喪處轉胡夫人暨木蘭女士禮鑒、驚聞胡先生逝世噩耗、痛悼莫名、晤談未久、備感關垂、正冀追隨、遽成永訣、雪涕致唁、不盡悲咽、葉楚傖元印、(楊虎城)廣州中央執行部國民政府西南政務委員會勛鑒、頃讀文電、驚悉胡展堂先生逝世、駭悽殊深、先生革命元勛、黨國泰斗、哲人遽萎、薄海同悲、希轉先生家屬、先致唁忱爲感、楊虎城元、(陳覺生)廣州胡展堂先生治喪處鑒、頃報載展公捐館、黨國元勳、羣倫領袖、山頹木壞、悲痛曷勝、匪特故鄉切喬木之思、實爲邦國有殄瘁之懼、馳電奉唁、用誌哀念、北寧鐵路局長陳覺生叩刪、

胡先生遺教

大亞細亞主義與抗日

節錄 胡先生與松井大將之談話

……依余觀察。日本近年來對於中國之舉措。實甚失策。中國政府因循頹預可笑。然日本亦正未爲有得。種種協定。如所謂塘沽協定、何梅協定等等。所得於中國者究爲何事。如冀東殷汝耕之一幕更屬無聊。誠以日本在華北之種種。皆諉諸防俄。然中國人民今日之恨惡日本。已較恨惡蘇俄爲甚。潛伏之反日情緒。任何人不能遏抑之。中國人人實有「與其亡于日本。毋寧亡于共黨」之痛感。民族主義之精神。已深入於人民骨髓之中。惟政府不能領導。且多方壓抑。然此種壓抑。必屬徒然。壓之愈甚。爆發愈烈。反民族主義政權之顚覆與民族鬥爭之壯烈的一幕。期在不遠。此余所敢斷言者。又如日本最近二原則之提出。就文字之解釋言。殊屬無意義無理由。任眞正了解中日政治關係者必且掩耳而走。大致近年日本軍政之負責者。似勇士多而謀臣少。故果於實行。短於計慮。祇求一時之快意。未爲久遠之籌策。循此以往。遠東必成糜爛之局而不可收拾。所謂大亞細亞主義。適得其反而已。余所欲鄭重申言者。余爲一亞細亞主義者。同時又爲一抗日之主張者。余亦歐遊半載。所到之處。人皆目余爲中國抗日之領袖。余以引受不辭。余之主張政策。中國人人。幾已盡知之。余以爲余之主張抗日。正所以實行大亞細亞主義。以繼承　孫先生之遺志。苟日本不能改變其對於中國之手段。則中國民族之抗日情緒。縱爲政府壓抑。亦必愈益滋長。而出於最後之抗戰。　孫中山先生爲大亞細亞主義之首創者。然反對二十一條件最力。余忠實體行大亞細亞主義。然必反對日本之侵略政策最力。余之此種主張態度。無絲毫矛盾之處。且必不以時地之轉移而有所變易。松井先生同爲受教於　孫中山先生之一人。又爲近今倡導大亞細亞主義最力之一人。余甚願松井先生能矯正過去之錯誤。并啓發日本國民之心理。以進於正義軌道之爲待也。

廣西銀行進行改組中

改組後擴充業務 取銷行員花紅金

桂當局自決將廣西銀行改組爲廣西省銀行及籌設興業銀行、改組籌備委員會對於此事、進行頗爲積極、同時桂省府以興業銀行籌備事宜、亦應同時着手進行、俾得依期成立、故除指派廣西銀行改組籌備委員負籌備興業銀行責任外、並加派廖競天黃宗儒雷朝宣爲興業銀行籌備委員、又查廣西銀行改組後、決兼營保險事業及增設貿易部、將原日之廣西出入口貿易處歸併、以期實施第二步對外貿易統制、并以行員所佔花紅、年中頗鉅、下半年度決定取銷、移充行內用途云、

黃旭初返桂

已於前日抵邕

廣西省政府主席黃旭初、于十四日與四集團軍副總司令白崇禧、由邕乘啓明號機來粵致祭胡主席、嗣以諸事已畢、而桂省政務冗繁、多待主持、特於十七日上午、乘北斗號機返桂、梧州廣西出入口貿易處事前得接電告、總經理陳雄即赴機場候迎、黃主席與陳氏商談將該貿易處歸併廣西銀行實施第二步統制對外貿易問題事畢、即於下午三時飛邕、至白副總司令崇禧、潘主任宜元、劉參謀爲章、因留粵勷理胡主席喪事、日內始能返桂云、

最後之笑請大家勿失末尾機會

一對天生諧星 羅路・哈地・最近合演

陋室明娟

美高梅的笑料大本營

雨中看陋室明娟

加倍起勁而熱鬧

惠愛中路小馬站前 新華戲院

西濠二馬路 中華戲院

今日兩院最後同映

到者必笑

▲幽默絕頂！
▲滑稽極點！
▲諧妙入骨！
▲笑料噴飯！
▲奇趣叠生！

春花秋月流浪人的歌舞 席地幕天流浪八的生活

大德 新國民 不日攜手同映

火燒紅蓮寺主角 夏佩珍 畢生得意傑作

小姨 全部音樂有聲 全部歌唱對白

名曲兩支

在月下 夏佩珍唱

花花世界 茜茵主唱

本片歌曲由艷曲毛毛雨作者黎錦暉氏撰詞兼作曲

本片並情商我國光學家但杜宇氏攝映

花前月下 美景良辰 燈紅酒綠 火樹銀花

游泳池場面，少女成羣，載浮載沉於清流中，翩翩欲仙，誠美不勝收！

新國民 即日正式公映

西班牙劍俠殺奸復仇鬥劍比武名畫

雙雄鬥劍

寶劍留痕 奸賊喪胆 劍鋒到處 鬼魅遁形

勿忘！

驚人緊張巨片

轟炸鋼鐵廠

明晚九時一刻

優先獻影

整個世界熱烈迫切期待的第五部藝術創作

差利卓別靈 摩登時代

如果你當作滑稽片看，從頭至尾，令你笑個痛快！如果你當作大悲劇看，從頭至尾，令你萬分傷感！其實差利的片是不可以言語形容的！

金聲 永漢 特別預告

日海軍秘密秋操 日皇親檢閱 參加兵艦一百五十艘

(十七日東京電)美海軍秘密會操、方從事解決巴拿馬運河之防衛問題、今日本海軍又有絕對秘密舉行秋季會操之消息、據日海軍部宣佈大畧謂、此次海軍特別大會操、將從八月初至十月末、由日皇親自檢閱、地點則在與日本接鄰之海中、被指定參加會操之兵艦約一百五十艘、實在地點與其目的、毫不道及、

蘇俄在邊境 建新式炮壘 一九三六年末可竣事

(十七日長春電)蘇俄在黑龍江北岸、烏蘇里江東岸、建築新式炮壘四十九座、昨日由防禦工程專家哈斯羅夫及台維脫克基兩人指導下正式開工、各炮壘火線、能互相交接、構成火力牆壁、能令敵艦無法迫近或登岸、準在一九三六年末全部完工、

瑞士摩太演說 贊同擴軍備 危機日迫充實國防

(十七日瑞京電)哈瓦斯息、瑞士大主教人民黨、頃在斐利堡城、舉行大會、當由聯邦行政院主席摩太、發表演說、畧謂國際危機、一旦來臨、吾曹務當人人以瑞士國民自居、而不作他想、現在全國人民、對于充實國防設備之主張、咸表贊同、但國防問題、當純以瑞士本國利害為主、而與仇視他國政制一念、不可相混、此則吾人所當注意也云云、

世運會出席問題 法兩派爭執 不撥經費當設法籌措 不許出發則又成問題

(十七日巴黎電)哈瓦斯息、奧林匹克運動會、本年八月間將在柏林開幕、法國選手應否前往參加一項問題、現在激烈爭持之中、一時尚難解決、法國自德國片面廢止洛迦諾公約後、法國若干人士、即已反對該國選手參加競技、最近衆院競選期間、左派各黨、反對論調、益復熾盛、追改選結果、左派人民陣線獲得勝利、此項問題、遂致正式提出矣、社會威健委員會、對于選手赴德一舉、頃已明白表示反對、共產黨亦表同樣態度、至於右派人士、亦多持反對之議、惟所據理由、則完全不同、觀于目前情形、新政院召集之後、多數派議員、對于選手赴德經費、自必不予通過、關于此層、法國奧林匹克委員會經費、頗感憂慮、惟謂當俟適當時機、向未來內閣提出此事、即使政府拒不撥付經費、該委員會亦當以自力儘量籌措、務期選手得以成行、但若政府不許選手出發、則又當別論云、

艾登勃魯姆會晤 商德意問題 英有建議法願贊助

(十八日巴黎電)哈瓦斯息、英外相艾登、於十五日自日內瓦返途中、在此勾留片時、曾與正統派社會黨領袖勃魯姆會晤、巴黎迴聲報、頃載一文、就會晤情形、有所揭發、據稱二人所談、當係意亞問題、與德國廢止洛迦諾公約一案、關于前項問題、英內閣苟有建議、勃魯姆無不樂予贊助、至渠本人、則不擬有所發動、至關于德國廢止洛迦諾公約一項問題 則勃魯姆以為苟欲英美兩國輿論贊助法國之見地、並使法國人民良心、得以處之泰然、則此項允宜重行召集會議、關于此層、該報并綴以評語、謂勃氏此項主張、成功之望極尠、並足引起危險、而使歐洲和平完全絕望云云、

川彭縣發現銅鑛 產量足供廿年採發

(十八日重慶電)川彭縣產銅甚富、行營曾於去歲八月間派周則岳負責籌備開採、旋與實部洽商、由該部派胡緯從羅為垣前往查勘、在該處工作兩月、發現鑛區在嚴水河大寶山馬松嶺飛水巖寺處、產量約二萬二千餘噸、足供廿年採發、羅氏現已來渝、定日內入京、向實部復命、

中央加派員襄理 胡先生飾終大典 規定全國公祭日期

(十八日上海電)路透息、中央派遣大員南下襄理胡主席飾終大典、及代表中央祭胡、除前派孫科、居正、許崇智、葉楚傖、李文範、傅秉常外、加派朱家驊、褚民誼、兩人共八人、全國定廿五廿六廿七為公祭胡主席日期云、

冀察法委會成立 究討冀察平津單行法規

(十八日北平電)冀察法制委會、十八日晨九時正式成立、到主席委員鄧哲熙、委員江庸等六人、並未舉行儀式、該會內部分兩組、每下設兩科、第一組職掌考核編輯出版會計等事宜、第二組負編訂及審查一切法規之責、以後工作為研討冀察平津四省市之各種單行法規、

皖西霍邱等縣 災民食餓殍墓屍 慈善團體電各方求救

(十八日蕪湖電)皖西霍邱等縣災情近更慘烈、時有割售餓殍遺體及掘食墓屍者、數十萬災民、已達生死關頭、慈善團體、以賑濟難關、急電各方請求速救、

交通部 實習學員再考驗 分郵政電政航政三種

(十八日南京電)交通部以交通研究所畢業學員、經分發各附屬機關實習、現已屆滿、擬舉行特別考試後、予以錄用、頃已頒布考試辦法計八項、規定郵政、六月十日、在各管理局集中考試、合格後、月薪七十元、電政六月十日、在蘇浙贛湘鄂陝魯閩冀川滬渝各電局集中考試、合格者、亦予月薪七十元、航政、定六月一日至月底、分在滬漢航政局集中陸續考試、合格者、月薪七十五元、

軍委會訂定 外職任用限制法

(十八日南京電)軍委會前訂定陸海空軍外職人員任用調查限制辦法、日昨函請政院 轉飭各機關、各省市府遵照施行、政院頃已除呈報國府備案、并分咨立法、司法考試監察四院查照外、并分令遵照辦理、(一)各院部會各省市政府、及其所屬各機關、因事實需要、須任用已任官之現任軍官佐時、應于事先、聲叙緣由、分別呈咨本會核定、(二)中央陸軍軍官學校畢業生、見習期滿、任官後充任軍職不滿六年者、一律不得任以軍職他外之職務、(三)已任官之軍官佐現有已充任軍職以外之職務者、應由各部會各省市政府查職銜名、逕報本會審查、

日本政友會內鬨 總裁鈴木開會後辭職

(十八日東京電)日本政友會重要幹部人物、發生大內鬨、總裁鈴木、於臨時大會後、即辭職、

日密謀侵畧華南

(十八日東京電)日下院十八日晨開秘密會議、關於日本侵畧華南政策、討論甚久、

凌陞有子 清洲北返抗日偽 年方十六之民族英雄

(十七日哈爾濱電)前偽興安北省省長凌陞、因密謀反抗日偽樹立內蒙人民政府事洩、於四月廿四日遭難、現其子凌清洲、即於日前離此北返、繼其父志、查清洲現年僅十六歲、刻在哈爾濱偽法政學院肄業、

阿拉伯人 槍殺猶太人三名 出電影院時被狙擊

(十八日耶路撒冷電)路透社息、此間今日發生阿拉伯人槍殺猶太人三名、秩序異常混亂、人心惶惶、當局派出英軍多名彈壓、聞被害猶太人係出電影戲院時、被阿拉伯人狙擊、

俄須獲防德權利 英俄協定主要關鍵

(十七日倫敦電)倫敦魯來諾消息報論英俄海軍談商、有謂蘇俄如不獲得權利建立波羅的海艦隊以防德之海軍襲擊、及建立遠東艦隊以防日海軍攻襲者、則蘇俄將不簽訂任何海軍協定、其言似可信、

美調查商船海員

(十八日華盛頓電)路透社息、據華盛頓紐約泰晤士報消息稱、參院商務委員會主席、今日公布組織一委員會調查美國商船海員、

意相親屬團聚歡

(十八日羅馬電)路透息、意相墨索里尼之兩公子Vittorio及Bruno、姪Vito及婿Ciano 今日由東非凱旋、墨氏携夫人及女公子親往飛機場歡迎、墨氏子婿出征、今重聚首、異常歡樂、墨氏緊抱其兩愛子及其姪婿、到飛機站歡迎者、共六千餘人、

義軍使用毒瓦斯 摧毀阿國堅固防線

(十八日賽特港哈瓦斯電)阿國軍事顧問、土耳其名將華希白、昨晚由亞國抵此、據談稱、渠在亞國所佈置之防線、似銅墻鐵壁、堅不可摧、足與歐戰時興登堡陣線媲美、徒以義軍使用毒性瓦斯、亞軍雖饒勇善戰、亦無法抵抗、故不得不撤退云、

國府命令

(十八日南京電)國府十八日命令馬青菀、師嵐峯、劉邦俊、李興中、張允榮、任為陸軍中將、此令、

本年度 國家總概算

歲入歲出之各款數目 出入總額十萬萬餘元

(南京特訊)廿五年度國家普通總概算、經主計處編成呈由國府轉送中政委會審核後、已由中央財委會提出討論、並於十六日起、每日下午繼續開會審查、茲先探誌該項總概算歲入歲出各款總數如下、

歲入 第一款關稅、三一七・九七二・五一四、第二款轉稅、一八九・一八七・二三五、第三款菸酒稅、一六・九八七・三九五、第四款印花稅、一一・三〇〇・〇〇〇、第五款總稅、一三二・七九六・一一七、第六款鑛稅、三・六三一・八六二、第七款交易所稅、及交易稅 一・三五〇・〇〇〇、第八款所得稅、五・〇〇〇・〇〇〇、第九款銀行稅、一・六〇〇・〇〇〇、第十款國有財產收入、五・七九一・七六七、第十一款國有事業收入、二一・二〇一・五三一、第十二款國家行政收入、一〇・九〇一・三三二、第十三款國有營業純益、一一・三九七・五八三、第十四款協款收入、一三、一九八・〇〇七、債款收入、一八〇・〇〇〇・〇〇〇、第十六款、其他收入、一〇三・一四二・二二四、經臨合計一、〇一五・六五八・四五〇元、

歲出 第一款黨務費、八・〇六六・六四八、第二款國務費、一三・四一二・四七一、第三款軍務費、三二六・七二七・六五五、第四款內務費一三・二八八・六二八、第五款外交費、九・七九八・九三四、第六款財務費、六四・五七五・五六六、第七款教育文化費、五〇一・一六二・八三、第八款司法費、三・三四七・五三一、第九款實業費、五・〇七八・〇五〇、第十款交通費、四・八二九・一四〇、第十一款蒙藏費、二・七七〇・五八四、第十二款建設費、五二・七一四・七二一、第十三款補助費、一〇五・一九四、六六〇、第十四款撫恤費、五・六六四、七〇四、第十五款債務費 二三八・六四一・九〇八、第十六款國有營業資本支出、九六、三三七・七二〇、第十七款第二預備費、一五・七九〇・一四七、經臨合計一・〇一五・六五八・四五〇元、

社論

關於日本增兵走私的抗議

梁明致

這兩天來，關於中日問題有兩件事頗爲世人所注意的：(一)是日本增兵華北，(二)是在日本軍人庇護之下的日鮮人的走私日益猖獗。英美政府對於前一件僅僅深切注意，不敢發一言，(美副國務卿費立甫斯對報界會議僅說：美國的外交地位與去年十二月五日國務卿赫爾所宣示的一樣。其意不過是說，美國還想維持條約，希望日本也尊重條約而已。這樣不冷不熱的表示，其效力等於零，毫無用處。)對於後一件，固曾向日本政府抗議，然日政府的答覆絕不負責，如果沒有更切實有效的辦法，(大概是沒有的)。當然這種抗議也等於零。我國政府對這二件事也去抗議，那更不在日政府的眼中，更不能引起他們的注意，自不待言。因他們所以增兵，不過想藉此威迫宋哲元及我政府對於他們的要求，俯首就範，或竟藉口謠傳了好久，說是已經簽訂了的所謂防共協定，徑行佔據冀察兩省的要塞，也未可定。(卒中日戰爭是可以担保沒有的。)又他們所以拼命的庇縱走私，也不過想破壞我國的財政，破壞我國的海關行政，口頭上雖只是要求減低關稅，骨子裏實在還有更大的企圖，即想於財政上經濟上割裂我華北。(至因此而搖動他國的債務完償金的基礎，摧殘他國在華北的商務，還不過是副作用。)他們這些根本的目的在沒會達到以前，他們決然不擇手段去求實現，是非任何人的抗議所能阻止的。所以我們對于這些抗議，只看到是照例應有的文章，並不重視，因並不希望它能夠發生什麼效力。所可笑的，報載我政府抗議的理由不是責日政府違反條約，(雖然是不平等條約)，而是責日政府違反他們不侵畧中國的宣言！試問這種宣言値得幾個錢？尤可怪的是，日來平津電訊都說：日本方面宣傳，日本增兵係根據與宋哲元商定了的中日華北防共協定。按關于防共協定的最近的消息不過是說宋哲元已電呈南京請示，究竟南京的態度如何，我們一點都不知道。我們鑒于所謂何梅協定猶什若有若無，迷離恍忽之中，還不敢相信上項消息是一定靠得住。然若果有其事，則中央政府便要負其大部份責任，因防共協定那件事已經轟傳了好久，政府不應該沒有一個明白的表示。若刻薄一點說，或許是一面密許宋哲元簽訂或允許，一面抗議出兵，以圖掩飾，亦未可定，故望國人深切注意。

孔財長發表宣言

增進法幣地位決發行硬幣

增加金及外滙準備維持信用
鑄造一元半元兩種無關成色
不受外國幣制牽動永保獨立

(十七日上海電)財長孔祥熙、十七日晚、發表宣言云、自上年十一月三日、公布法幣政策、經政府積極施行、半年以來、國外匯兌、已形穩定、國家經濟、及人民生活、亦臻順適、茲根據過去經驗、並審計國內外金融現況、規定施行事項於次、以謀金融之安全、而增法幣之保障、(一)政府爲充分維持法幣信用起見、其現金準備部分、仍以金銀及外滙充之、內白銀準備、最低限度、應佔發行總額百分之廿五、(二)政府爲便利商民起見、擬即鑄造半元一元銀幣、以完成硬幣之種類、(三)政府爲增進法幣地位之鞏固起見、其現金準備、業已籌得鉅欵、將金及外滙、充分增加、依據上項規定、我國幣制、自仍保持其獨立地位、而不受任何國家幣制變動之牽制、法幣地位、既臻穩固、國民經濟、當趨繁榮、此深堪告慰者也、

(十七日上海電)財孔十七晚對記者發表談話如次、近日市場、謠言繁多、盛傳政府、將改鑄一元銀幣、其大小成色、僅等於原有銀元三分之一、並謂此種改鑄、實等於貶值、淆亂聽聞、以利投機、其實我國施行法幣以來、其幣值、早與銀價脫離、而以金及外滙爲其定價、硬幣爲法幣之輔、其品質爲何種金屬、及樣式大小重輕、均無關係、譬如金本位國家、多以銀或鎳或銅鑄成硬幣、而其幣値、概以法定價格爲標準、並不以其所含銀銅鎳實價之市價爲依歸、進而言之、軟幣之種類、概以面額所定之數目爲主、一元、五元、十元之鈔票、同一紙也、其價値懸殊、相差甚鉅、又如各行莊之本票、書面五百元、即値五百元、書面五千元、即値五千元、其價値之不同、非以所開本票之紙而分貴賤、此例甚明顯、而對於銀質硬幣、其例亦同、此種常識、人人應有、無待深辯、其爲謠言所惑者、徒暴露其知識之薄弱而已、至於政府對於鞏固信用、在法律上、及事實上、均有充分之保障、及準備、其詳細事項、已於本日宣言矣、

(十八日南京電)路透社息、財孔昨晚深夜公佈財部關於整理貨幣新辦法三項、謂該辦法、完全與他國貨幣無關、茲錄新辦法三項如下、(一)政府將繼續以充份黃金白銀及外滙爲法幣準備金、白銀之數將佔法幣總數百分之廿五、(二)黃金及外滙之數目將一律增加、(三)政府將發行新硬幣、分一元及五角兩種、關於用以裝飾或工業之白銀成色之限制將實行取銷、

(十八日上海電)路透社息、金融當局否認政府決發行新硬幣減少白銀成色不啻係銀元減値、官方謂新硬幣係一種法幣、成色若干毫無關係、現在財部對新硬幣之成色尙未規定、

(十八日南京電)路透社息、財孔昨夜向路透記者發表談話、謂政府決發行一種新硬幣減低成色」、幷不能認係減値辦法、外傳政府將實行銀元減値、完全係炒家散佈之謠言、另有作用、孔氏謂新硬幣亦等於法幣、政府決實行發行、係因硬幣有耐久性、幷無他意、又謂自去年十一月統制貨幣條例頒佈後、中國之貨幣、已脫離白銀關係、世界白銀市、無論發生如何變動、亦不影響中國之貨幣、孔氏末謂由過去五六個月所得之經驗觀察、現在實行之新辦法、必能助經濟之進步及繁榮云、

(十八日上海電　路透社息、此間金融界對財部決發行新硬幣及取消白銀用於裝飾品及工業白銀數量之限制、認係美國欲中國將白銀多用於裝飾品及工業而不用以鑄造貨幣、在此條件下、美國願借鉅欵與中國、俾中國政府能充份增加法幣準備金中之黃金、乃外匯部份而減少白銀部份、此間一般人相信中國將向美國借款、以所存白銀作抵押、該白銀將存押於此間之美國銀行云、

(十八日上海電)交通部召集之輪船整理會議、今晨九時在招商局舉行、由交部代長俞飛鵬主席、出席者、除招商局各高級職員外、各民營輪船公司、均派代表參加、討論要點、爲改善公攤制度、與實行航業合作等項、

(十八日南京電)黃河水利委員會前爲統辦董莊堵口事宜、先期曾設立董莊堵口工程事宜處、頃以該堵口已合龍閉氣、特呈准經委會、將該事宜處撤回而辦理結束、另設善後處、即在董莊辦公、仍由孔祥熔兼領、

(十八日南京電)實部爲增進工作效能、前曾將該部專員、一律停職、並派周貽春等、研究整理專員章則、茲經該部將專門委員會規則修正完竣、幷於日昨公佈施行、該規則共計十五條、計分農業、林業、鑛業、工業、商業、漁業、蓄牧業、勞工合作、經濟、實業、法規、其他、共十三組、凡專員除定有名額、及專任者、均爲名譽職、該會以部長爲主席、技監兼任總幹事、

(十八日南京電)實部中央機器廠、預計本月落成、一俟機器裝置竣事、不久即可開始生產工作、

(十八日南京電)中央十八日晨、舉行陳英士先生殉國二十週紀念及紀念週、計到中委及中央黨部工作人員數百人、由蔣主席、領導行禮、並報告、

(十八日倫敦電)路透息、此間金融新聞報、對中國財政實情狀況、發表論文、畧謂去年十二月中國貨幣改革、爲中國商務實業一大轉機、中國政府所發行法幣數目、足以証明中國依約不實行貨幣膨脹政策、結果深得人民信仰、貸欵利息減低、使各省得有資本發展生產及建設、關於昨孔財長發表整理貨幣新辦法三項、係極爲適當、更得人民信賴、又可避免日本對中國不快之感、中國此舉必得各國政府之同情、但日人對此辦法、現尙懷疑、日本一有機會可乘、即欲破壞中國整理貨幣計劃、如日本之主動華北自治運動、實非偶然也、由此觀之、中國各種政策極有進步、但金融商雖差強人意、仍未可樂觀云、

死後哀榮

一片吊胡聲

中執監委會祭文擬定
立院外部紀念凋盡禮

(十八日南京電)中執監會致祭胡主席祭文業提出、由十八日中常會報告、已繕就交致祭委員携往廣州、於致祭時宣讀、其原文採錄如下、維中華民國二十有五年五月二十四日、中國國民黨中央執行監察委員會、敬具馨花香醴、致祭於展堂胡先生之靈曰、嗚呼我公、懿氣所鍾、人倫師表、士林祈室、蒼生霖雨、舉國所顒、一朝撤瑟、天地易容、嗚呼哀哉、公於總理、爲顏爲曾、公於黨國、如準如繩、公之始末、百世可徵、公之勳業、金匱是、嗚呼哀哉、國步艱難、相期共濟、海外言旋、歡四裔、建設萬端、待公而計、凡我同人、望公如歲、嗚呼哀哉、巳聞抱病、舉憂亂羅亦既少瘥、甫釋遐懷、庶幾雲漢大年昭回、何圖疾耗凶電俱來、嗚呼哀哉、國喪老成、黨失傳保、執貢而旁、孰先而道、泛彼中流、奪吾坊哀、望斷慶雲、中心如擣、嗚呼哀哉、革命大業、猶未盡償、後死之責、曷敢忘、誓秉主義、戮力勵勤、九二可作、神其來嘗、嗚呼哀哉、伏惟尙饗、

(十八日南京電)國府以展堂先生爲黨國之勛、特推府委葉楚傖代表國府赴粵向胡主席致祭、將儀式祭文等件交葉帶往廣州、

(十八日南京電)立院十八日晨紀念週後、在院會議塲舉行公祭胡前院長、到全體委員職員、及馬超俊等公推劉維訓主祭、陳海澄恭讀祭文、黃右昌哭誦輓詩、兩女職員敬獻花圈、儀式隆重狀極肅穆、祭畢、各立委開紀念胡前院長第一次籌備會、嘗商定建議將來於新院址內、建胡前院長紀念碑、及銅像、定每年五月十二日、爲胡前院長紀念日、幷搜集胡氏遺跡創作、編製紀念册、以垂久遠、

(十八日南京電)外部十八日晨紀念週、張部長領導行禮 並率領全體出席人員、爲胡主席靜默三分鐘誌哀、最後張就胡主席對黨國重要關係、及其革命精神、反復闡述、語極剴切沈痛、聽者無不動容、

(十八日上海電)李仙根十八日午抵滬、據談此來爲接洽胡漢民國葬事、談次悲哀不已、渠不欲談國事、俟訪王寵惠後、再定晉京期、黃季陸未同來)

海關稅務司意見

遏止走私須武裝

我方緝私仍積極妥籌對策
日人侵畧輒藉口塘沽協定

(十八日上海電　路透社息、海關總稅務司梅樂和、向中國政府報告華北日人走私情形、及其對海關收入之影響、謂華北各地私貨日增、至海關收入日減、例如津海關之收入在過去四個月內跌縮至百份之廿三、除非海關之緝私處能恢復緝私工作、各緝私艦及關卡能重置槍械、及除非華北鐵路當局能與海關合作、現在之空前嚴重局面實無從改善、又據訊、中國之政府遲遲未批准海關緝私艦重置槍械者、實因避免與日人發生衝突引起不幸事件云、

(十八日倫敦電)路透社息、英人對中國之金融局面及華北日人走私事、極爲注意、泰晤士報發表論文、謂日本置中國關於華北走私之抗議於不理之行爲、足見此卑鄙手段、非僅爲華北日軍金融之政策、而係日政府有意欲破壞中國向中國政府建議減低稅率、或在華北成立獨立海關、爲停止走私之條件、一般人認日人在華北走私影響中國商業及財政、影響日本之體面、莫此爲甚、日人每以日本爲遠東之穩定勢力、但現在圖使中國政府破產之行爲、實背此旨、日政府此種政策、雖足使中國受損失、而日本國家之信用、已完全掃地云、

(十八日天津電　林世則十八日晨訪陳覺生、商查緝私問題、同時津海關總務司、亦派員與北甯路局、繼續磋商澈底實行前此路關規定之緝私辦法、以維稅收、

(十八日天津電)津海關監督林世則、爲報告華北走私情形、及請示應付辦法、定日內再度晉京謁各當局云、

(十八日南京電)財部曾電請各省市、協助緝私、對協助機關、應予從優給獎、以資鼓勵、按海關定章、因眼線報告而緝獲之私貨、向係給獎四成、此後凡協緝機關、緝獲私貨、送關辦理之案、現規定亦照眼線給獎辦法、給予四成獎金、如緝獲私貨、變價萬元、可給獎四千元、上項規定、頃已續電各省市查照、

(十八日南京電)河北走私、日益猖獗、以日方之橫加干涉、中國海關已無術制止、且據日方所稱、其種種干涉緝私之行爲、如不許海關人員、在長城上緝私、禁止海關緝私人員、携帶手槍、以及通知秦皇島稅務司、所有自蘆臺至秦皇島海面之緝私船隻、不得携帶手槍、緝私船隻、不得在所謂停戰區三英里內緝私等等、均謂係依據塘沽協定、記者以茲事特關重要、日方所稱、究竟有無根據、因特走訪外部某發言人、叩詢眞相、據答稱、塘沽協定本係一停戰協定、即結束當時戰爭之協定、簡言之、乃一完全關於軍事之協定、絕無政治性質、更無從沾及財政問題、海關緝私、明明爲財務行政事項、與軍事毫無關係、塘沽協定之中、自不能有所規定、該協定、業於民國二十二年五月卅一日簽字後三天公佈、茲再將協定之全文、附布如次、用資研究、塘沽協定全文、(一)停戰協定、關東軍司令官元帥武藤信義、於昭和八年五月廿五日、在密雲與國民政府軍事委員會北平分會、代理委員長何應欽、所派軍使、該分會參謀徐燕謀、正式接受停戰提議、依此關東軍司令官元帥武藤信義、關於停戰協定委任全權於該軍代表、關東軍參謀副長、陸軍少將岡村甯次、在塘沽與國民政府、軍事委員會、北平分會、代理委員長何應欽、所委任停戰全權華北中國軍、代表北平分會總參議、陸軍中將熊斌、締結左列之停戰協定、(一)中國軍即撤退至延慶、昌平、高麗營、順義通州　香河寶坻、林亭口、甯河、蘇台所連之線以西以南之區、爾後不越該線而前進、又不行一切挑戰擾亂之行爲、(二)日本軍爲確認第一項之實行情形、隨時用飛機及其他方法、以行視察、中國方面、對之應加保護、及與以各種便利、(三)日本軍、如確認第一項所示規定中國軍、業已遵守時、即不再越該線追擊、且自動概歸還於長城之線、(四)長城線以南、及第一項所示之線、以北以東地域內之治安維持、以中國警察機關任之、右述警察機關、不可用刺戟日本感情之武力團體、(五)本協定蓋印之後、發生效力、以此爲証據、兩代表、應行記名蓋印、關東軍代表岡村甯次印、華北中國軍代表熊斌印、(二)覺書、萬一撤兵地域、有妨碍治安之武力團體發生、而以警察力不能鎭壓之時、雙方協議之後、再行處置、昭和八年五月卅一日、關東軍代表岡村甯次印、中國軍代表熊斌印、吾人茍將停戰協定全文、詳加分析、即可知該協定之作用、僅在(一)限制中國軍隊、不得進駐協定第一項所規定之地域內、幷(二)規定此地域內之治安、由中國之武裝保安隊維持、對于中央及地方行政絕未涉及、自不受任何影響、海關緝私屬於行政範圍、則其一切陸海武裝之緝私行爲、不受停戰協定之任何限制、亦至爲顯然、無可疑議、日本在華軍人、對於河北海關緝私、橫加干涉、而藉口無可假借之塘沽協定、其逸法背理、昭然若揭矣、

(十九日南京電　關務署以津秦兩關執行緝私新辦法、緝私人員不敷分配、特在江海江漢靑島廈門四關、抽調幹練關員四十二名、赴津協助、限本月廿五日在京集合、訓話後即出發北上服務、據部談、華北緝私新辦法執行後、走私浪人、較前已稍斂跡、

(十八日天津電)濾通州來人談、到通日軍　分駐各要隘構築防禦工事頗忙、

(十八日天津電)日駐屯軍司令部部隊、計步兵六百餘人、山砲隊百餘人、十八晚八時、由津專車赴秦皇島、預定十九日午會同塘沽及秦皇島交代部隊同乘神速丸返國、

(十八日北平電)華北中日交涉、俟松室由長春回平、即繼續談判、先由蕭振瀛陳中孚接洽、然後由宋哲元再赴津與松室作最後決定、

(十八日天津電　殷逆汝耕在津行踪詭秘、謁田代後即返通縣、駐通日軍、將增至千名、津尙有續到、

(十八日天津電)日本又準備在通縣增兵、數目在一千名以上、另有通縣日軍總基幹隊、數目未詳、

新日駐屯軍司令

田代抵華期

津日方已籌備歡迎
多田駿作張園話別

(十八日天津電)新任日駐屯軍司令田代、偕同參謀石井、十九日午後二時許、乘長少丸、塘沽、即乘日軍用艇來津、預定下午四時、在日租界一井碼頭登岸、此間日方已籌備盛大歡迎、永見將于十九日晨、赴塘沽迎迓、

(十八日天津電　多田駿定今晚在張園宴吾方要人話別、田代十九日可抵津、廿日晚與多田聯合邀請各界茶會、

(十八日天津電)田代十九日可到津、定廿日召集幹部會議、討論平津通州北寧線戍軍防務、廿一日赴北寧線閱軍、

汚辱中國國號

留日生反抗

派員聯合全體華僑

(十七日東京電)中國留日學生、爲對付日貴族院議員一上參次侮辱中國國號、巳成立交涉委員會、該會除請大使館嚴厲交涉、以維國體外、且派員分往日本內地、聯合全體華僑、一致對日抗議、

東滿義勇軍

攻陷下城子

僞軍援軍到後復退出

(十七日長春電)東滿義勇軍第四軍趙延祿、第五軍周保中、十六日聯合攻下城子僞軍、趙部任左翼、周部任右翼、於是晚九時到達、將下城子包圍、該處僞軍約一營、日軍約一中隊、義軍約三倍之、因衆寡不敵、一度突圍不逞、於十一時被義軍攻入、將日僞軍分別包圍、全軍繳械、趙部仍退密山、周部退寧陵、昨晨東路護路鐵甲車得訊、趕到下城子援救時、義軍已遠去無踪、

葛覃馬拉

宣佈退出國聯

恐美洲各國家效尤

(十七日日內瓦電　葛覃馬拉宣佈退出國聯後、國聯人士深爲焦慮、蓋恐利其他拉丁亞美加之國家如智利、墨西哥、哥林比亞、危瓜多爾將藉對意制裁問題、而宣佈退會也、

奧總理廣播聲稱

解散內衞團武裝

保留七十名武裝護衞
內衞團總司令飛羅馬

(十七日維也納電)奧總理舒斯尼戛十五日就祖國陣線領袖時、廣播聲言欲解散自衞團、此後奧除民兵外、不許有擅持軍械之人、舒氏又向工人羣衆表示謂凡擁護奧國者、無論以前隸屬任何政黨、決不追究、且謂奧對外政策不變、

(十七日維也納美聯社電　謂內衞團領袖集議決抗解除武裝之命、內衞團總司令斯乞罕伯於聆悉奧總理舒氏解散內衞團之言後、即飛羅馬、據言爲參觀意奧國際足球比賽、但實爲上乃欲獲得墨索里尼之聲助、斯氏十六日晨抵羅馬　墨索里尼請奧使轉約斯氏晤談　結果如何則未可知云、

(十七日維也納電　美聯社息、奧總理許內衞團保留七十名武裝、以爲斯氏之護衞、

(十七日維也納電)維也納消息報十六日載消息一則云、奧政府將承認意併阿、十七日官方正式否認此說、奧總理府發言人且稱、奧政府至今對意併阿事、尙無若何決定、

(十八日羅馬電)路透社息、官方宣稱、前奧副總揆史泰漢堡太子來意訪晤意相墨索里尼、完全係私人性質、幷無重要政治任務、但據另一消息、聞史太子確與意相商奧國內政、聞史太子決力爭保全奧軍、該軍現已被總揆許斯尼克解散、但消息靈通一般人相信史泰漢堡太子絕不至現在輕啓戰釁云、

大德 即日放映

聯美公司耗費數百萬金革命文學鉅製

孤星淚

佛德烈馬殊⊙查里士羅頓合演

（映期祇有今明兩天）

加映二原彩色名貴童話短片 **渦提孩**

UNITED ARTISTS 影業權威聯美鉅製

奉送精美特刊，索閱者郵票二分！

是期優待各界欣賞名片，謹將劵價略為低減！

南關 今天繼續選映

萬星拱照

派拉蒙公司全體總動員百萬金元片

一九三六年好音提前宣佈了

電影明星 舞台明星 播音明星 夜會明星 大會串

全隊美女合奏爵士樂！數十巨象巧跳狐步舞！特聘五班第一流弦管交响樂合奏

—主演— 冰哥羅士比 伊桃曼門 查里士勒高 姬蘭絲雅蘭 積奧奇 佐治賓士 馬利寶蘭 李德羅拔蒂 比路羅便臣 雲第巴梨

●幾對情侶大家痴痴戀戀！●四名傻瓜一塌糊糊塗塗！

珠海 大羅天 同詠 衆仙 劇團 即演

黃鶴聲 李艷秋 麥炳榮 王中王 林巧雲
少新權 陳醒儂 鄧少秋 王晨南 梁艷馨

十九日演哀艷莊諧離奇名劇 **柳絮美人心**（各大名伶主演）（聲明決不瓜代）

夜演武俠艷諧機關猛劇 **二本七虎渡金灘**

劇情比頭本更加緊醒橋段比頭本尤爲曲折佈景比頭本益覺巧妙詞曲比頭本特別動聽曲白比頭本愈見詼諧是諧劇亦是艷劇

注意 本劇團爲酬答觀衆雅意起見日間改發一種特別優待劵近本市各舞台發出優待劵限期舊歷四月底通用逾期作廢特鄭重聲明

大新遊藝場（惠愛中路）

五月十九日

粵劇場（日演）綠林俠（夜演）琵琶抱恨 主要角 陶醒非 黃艷儂

梨花幻術歌舞團 三上吊 風擺柳 （歌舞場）努力 愛的花

（影畫場）義父

預告

天星有聲戲院 永漢南路太平沙

電話壹四八八九

明星公司全部對白有聲歌唱哀艷鉅片

船家女

徐來高占非主演

加映胡蝶婚後生活旖旎風光

上海 良友圖書印刷有限公司

中國新文學大系

新聞紙普及本

（內附本公司出版圖書目錄）

全書十大部 減售大洋七元

良友文學叢書

續出新書二十種 原價全部十八元 發售半價預約 全部減售九元 平均月出二冊 一年內出齊

已出二十種 實銷二十萬冊 優待新書定戶 一律減售八折 四月底預約截止 零售每冊九角

「乙種」預約新文學大系諸君鑒 本公司出版之新文學大系經已到齊多日唯久不見諸君到取殊出人意外茲因恐存書朽壞故特登報聲明請於六月底前携同取書單到取遲到者自誤六月底後決將該書發賣以充成本特此通告

廣州良友體育用品公司謹啓

中山聲片戲園 下九甫馬路

自動電話壹二九二四號

今天放映 匪警激戰驚險萬狀聲片 **剿匪大王** 嘉芙蓮地路與雲主演

下期放映 美高梅驚險香艷巨構 **歐戰女間諜** 梅娜萊佐治勃蘭主演

新國民聲片戲院 下九甫路

電話壹零七四零

即日正式公映 劍俠復仇殺奸鬥劍比武勇猛名畫 **雙雄鬥劍**

不日放映 全部歌唱對白夏佩珍演國片 **小二姨**

快映 浪淘沙（轟炸鋼鐵廠）

永漢 永漢中路

即日放映愛門羅王演霍士恐佈偵探巨片 **夜半轟雷**

下期卅一起映 卓別靈五年最新大貢獻 **差利 摩登時代** 即日開始定座

今日播音節目

市府播音台 廣州市政府廣播台節目、午間十二時中樂唱片、(一)子喉七唱玉麒麟之織草鞋、(二)千里駒白駒榮唱拉車被辱、(三)肖麗章朱頂鶴唱穆桂英、(四)廖夢覺羅慕蘭唱蛙米大蟲、(五)白玉堂千里駒唱藕絲橋、(六)李海泉小蘇蘇唱蕩灣風月、十二時四十分、宣讀胡主席遺教、報告胡主席治喪委員會消息、十二時五十五分、天氣金融節目時刻各項報告、一時粵語新聞報告、一時廿分，西樂唱片、一時休息 晚間六時卅分 中樂唱片(一)羅家權伍秋儂唱刁蠻宮主頭卷、(二)朱頂鶴李飛鳳唱吳王龍西施、(三)大傻羅一肇唱大傻家塾、(四)千里駒唱燕霞漏月店房自嘆、(五)白駒榮唱泣荆花之參禪、(六)靚少鳳唱玉梨魂滴血認親、六時五十分、天氣金融節目時刻各項報告、七時演講、由省會公安局譚國琳先生講執行取締異服實行標準服裝、八時宣讀胡主席遺教、報告胡主席治喪委員會消息、八時卅分、特備西樂、節目屆時宣佈、九時粵語新聞報告、九時廿分繼續特備西樂、十時卅分停止、

電專播音台 廣東無線電專門學校播音台節目、日間下午一時半起 唱黨歌、候氣報告、標準時刻報告、二時中樂唱片、(一)靚少鳳肖麗章唱冲天鳳 (二)白駒榮等合唱風流天子、(三)白玉棠陳非儂台唱崑崙劍、(四)大傻陳非儂合唱大傻睇相、(五)漁梁舫陳非儂合唱拖盲妹、三時十分老陳細講水滸傳、四時半標準時刻報告、四時休息、晚間七時起唱黨歌、氣候報告、七時十分中樂唱片、(一)薛覺先唱白金龍、(二)白玉棠唱碧月收棋之談情、(三)白玉棠千里駒合唱宋皇台賞花、(四)白玉棠唱猛獸皇宮、(五)周瑜林唱取荆州、(六)大傻夫婦唱嘈喧巴閉、八時十分特別音樂、由清鐘音樂社担任、(一)合奏銀河會、(二)李維慎唱哀餘燼 (三)劉柳唱羈旅、(四)合奏楊翠喜、(五)董鐵釗唱餞春、(六)杜伯洪艾鈴獨奏小桃紅、(七)李維慎唱奈何、(八)合奏三醉、十時標準時刻報告、十時二十五分節目預告、十時半停止、

民航播音台 西南航空公司播音台節目、上午十一時起(一)唱黨歌、(二)大傻夫婦合唱大傻寫信、(三)航務報告、(四)月兒碧雲合唱撻傢嘩、(五)票價報告、(六)白駒榮李納堅合唱大鄉里睇房、(七)飛航時間報告、(八)白駒榮小丁香合唱神眼娥眉之間病、(九)節目預告、(十)時刻報告、十二時休息、下午五時起、(一)唱黨歌、(二)湘文佩珊合唱陸中決策、(三)航務報告、(四)林超羣子喉飛台唱鳩對識情、(五)票價報告、(六)月兒唱怡紅濁玉哭芙蓉、(七)飛航時間報告、(八)千里駒唱衆冒淚丘幻生起解、(九)氣象報告、(十)節目預告、(十一)西樂、(十二)時刻報告、七時停止、

新新聲片戲院 第十甫馬路

自動電話壹二九一三

即映葉淺予監製之王先生開口第聲對白歌唱非常笑片

王先生到農村去

湯傑 曹雪松 干耐霜

廿六起映全部粵語對白聲片 **愛國花**

新星影戲院 惠愛中路公園前

電話壹七壹八

即映代價百萬金壓倒一切歌舞片之王

春色無涯

英國歌舞全材女皇謝絲密蘇偉，傑作

下期映溫拿巴士達主演之 **南美風月**

中國聲片戲園 惠愛中路財廳前

自動電話壹二九一五號

今天放映 天一最名貴粵語巨構

火燒阿房宮

悲壯沉痛振起民族愛國精神的結晶品

桂名揚 黃壽平 黎笑公 劉鶯珊 譚飛蘭 紫羅蘭 范雲明 梁雪羅 韓蘭素 陳綺霞 十大明星合演

下期放映 （美人心）

明珠聲片影院 長堤海珠前

自動電話壹二零七一

即日映法蘭曹通主演大學生活大名畫 **大學生的出路**

不日放映保羅茂尼主演空前偉人名畫 **怒潮**

香港往大埠（舍路特別等）美金弍百元
本公司在沙基路肆號二樓　大來輪公司啓

△船期廣告▽

美國大來輪船公司 自動電話壹弍弍弍叁
美國郵船公司

本公司有堅固快捷輪船多艘來往中美各埠茲為利便游客起見自大加改良後凡有貴客落本公司各總統船等客位如欲沿途上岸游玩隨便該船票隨時搭本公司各總統船亦可通用貴客光顧幸祈留意焉

▲往上海神戶橫濱香山舊金山羅省巴拿馬忌利士杜步轉亞灣拿紐約南美洲中美墨西印度波士頓並亞洲及花旗內地等埠船期列下 他輔總統六月三號四月十四日星期三日早八點開行

▲往上海神戶橫濱域多利咸水埠舍路轉駁加拿大內地波士頓紐約美國內地亞灣拿千里達占美架及西印度各口岸等埠船期列下 晏臣總統五月廿二號四月初二日星期五晚半夜十二時開行

▲往歐洲及美國各埠道經小呂宋新架坡孟咪庇嚨等埠及直往波士頓紐約亞灣拿等埠各船期列下 溫寶隆總統五月廿三號四月初三日星期六日早八時開行

永生鮮奶

奶質：奶質純潔滋養豐富
嬰兒：飲本場荷蘭洋牛奶最易消化
檢驗：沙面英國醫學博士羅士得
營業部—地址東川路元運街　—電話壹七二五五

永生畜牧牛奶場廣告

（皇）（后）（船） 巨大·快捷·舒暢·膳食豐美 招呼安當

由香港往上海日本域多利亞高華及駁美國東西印度及中美洲等埠各船開行日期如后

坎拿大皇后 經檀香山 國曆五月廿日正午由港開行
俄國皇后 國曆六月十二日上午六時由港開行
日本皇后 經檀香山 國曆六月廿六日正午由港開行
亞洲皇后 國曆七月十日上午六時由港開行

寫字樓廣州市六二三路廿八號電話[illegible]

剷草除根

野草燒不盡春風吹又生欲根本不再滋蔓非從根本着想不可舉凡皮膚疾病菌毒未清每能復發歐家全癬癩皮膚水具偉大殺菌能力清除遺患故能剷草除根屢治不愈者不妨試之定能滿意

歐家全藥房啓

總行廣州市一德中路
支行香港永樂街卅一號

大瓶五角
中瓶二角四
小瓶一角二

地方

合浦縣地震損失
塌屋共六百七十九間　死卅四人傷七十六人　民廳撥欵二千元散賑

民廳昨將合浦震災請救濟等情、轉呈省府云、現據合浦縣縣長王仁宇、本年五月總字第一一九號呈稱、查職縣各地前月發生地震、曾據第四公安分局局長張炳榮呈報所屬第廿三廿四廿五廿六等區、塌屋極多、傷斃居民不少、災情極重等情、當即按區派員詳查明確、據實呈復去後、現據各該員先後查復受災情形、并呈繳地震損失調查表到縣、綜合上列各區所報地震情形、輕重雖有不同、然綿延逾月、至今仍時有震動、計先後塌屋數百、傷斃居民數十、災情之重、爲向來所未有、現在受傷居民、屋塌人亡者固極慘傷、即屋宇未塌之家、墻壁亦受震破裂、不敢入居屋內、月來皆風餐露宿、悽慘之狀、聞者傷心、且現仍未止、將來慘酷有無再見、尚難預言、此時若不設法救濟、則受災者無家可歸、必至流離失所、乞速酌撥賑欵下縣、俾得分別施賑、以解倒懸、除分令各區鄉長對於該區災民先行妥爲處置、協力維持外、所有各區地震情形、及擬請撥欵賑濟緣由、理合備文抄呈各區地震損失調查表、呈報察核、伏乞准撥賑欵、以救災黎、並祈指令祇遵、實爲公便、等情、計抄呈各區地震調查表一紙、據此、查該縣已患旱災、又遭牛瘟、前據呈報、業經轉呈鈞府核准撥賑在案、茲復據報地震情形、該縣迭遭災祲、俯念災黎、實深憫惻、當經准予在賑欵項下撥二千元散賑、除指飭該縣長派員來廳具領、妥爲賑濟具報外、理合將此次撥賑該縣地震情形、備文呈報鈞府察核、伏乞准予備案、實爲公便、

＝災區調查＝

(各區地震損失調查)第廿六區龍山鄉莞塘村、塌屋八十間、死八人、傷廿四人、吳氏宗祠塌廿五間、雀山村七十間、死九人、傷廿八人、屋脚底村廿間、深湖頭村四十間、死四人、傷二人、旱塘村尾六間、旱塘村十間、傷一人、火山村三間、死一人、傷一人、祖水塘村八間、山鷄口六間、死二、傷二、橫水麓七間、葵根村十間、廉泉鄉龍頭山村三十間、六山村廿間、山路墩十間、麓兒肚十間、由田村八間、水口田八間、古立鎮大屋肚六間、古立墟舖七間、死二人、傷四人、墟背村死四人、豪報鄉豪根塘、四十五間、傷六人、新田水四間、傷一人、蛃蛇坪十間、傷一人、三叉塘五間、龍山鄉第六小學校等十間、傷二人、(教員一人學生一人)長塘鄉桐油根村五間、福水鄉福通水村五十間、傷二人、梅山村鶯兒村十八間、社貝村十間、梅子麓七間、大塘村六間、傷一人、珠聯鄉第十二區第三小學等五間、傷一人、(係林代校長)長塘鄉木棉塘、十間、合計塌屋九百七十三間、死廿六人、傷六十八人、第廿五區太寧鄉木棉鼻村廿五間、死七人傷二人、塘底村四間、大田山二十間、新開湖十二間、帝福鄉水車坡樓屋一座、計六間、死一人、大涌鄉新福村五間、瓦做麓二間、大門塘樓一座計六間、大田坡一間、內禾田村一間、大安鄉羅麓村七間、傷二人、長安鄉佛桶坪二間、合計塌屋九十二間、死八人、傷五人、第廿四區、六圖上鄉岸山陳姓六輪村、塌屋二間、傷二人、六圖中鄉廿七小學校等六間、蘇村一鄉茅坡舖一間、小江鎮傷一人、(係小孩、斷磚墮下致傷)、合計塌屋九間、傷三人、第廿三區、六勳鄉六賴口樓一間、蘭田鄉高嶺村一間、珠江鄉坡頭嶺二間、木根塘一間、合計塌屋五間、四區統計塌屋六百七十九間、死卅四人、傷七十六人、

梅菉

蔴織廠成立
專織蔴包供裝裹出品　原料採南路土產黃蔴　年可塞漏巵白餘萬元

蔴包一物、爲通常貨物裝裹之需要品、雖屬粗賤、而用途之廣、消費之大、殊足驚人、查此項蔴包、均來自外洋、或織成蔴布輸入、以便大小裝裹、隨意剪用、或逕製成蔴包運入發售、或裝載米粮什物、入口銷售後、將舊包轉售、以爲其他種種用途者、更不可勝計、據調查所得、每年入口價值幾及二千萬兩、以區區包裝所用之物、而銷耗若是之鉅、利權外溢之大、可以想見、

◇設廠緣起◇

本省自提倡生產以還、四年之間、西村士敏土廠新造市頭順德揭陽四糖廠肥田料廠等次第成立、裝裹運輸、需用蔴包、爲數甚鉅、此外各商店工廠裝載貨物、需用尤夥、計非亟求自製自給、實不足以挽回外溢之利權、查本省南路如茂名化縣吳川一帶、地瀕南海、爲產蔴最盛之區、質美價廉、採購便利、苟能就地設廠製造、不特省營各工廠裝裹出品可以解決、且足以供給各商人之需要而有餘、不特挽回外溢之利權、且以需蔴之故、栽植日多、製造運輸、僱傭不少、實足以增加農工之經濟、此蔴織廠所以乘時組設也、

◇廠內設備◇

查現設之蔴織廠、位于梅菉西南之山上、河水縈帶、公路蜿蜒、水陸交通均稱便利、由省營產物經理處枯水收入項下撥款開辦、所有蔴織機房發電機房、抽水機房、清水池、濾水池、及蔴織機器等工程、均已次第建築、安裝完竣、此外職員辦事處、工人寄宿舍、貨倉等、亦皆已設備、

◇下月出品◇

約需資本九十萬元、預計每日可出蔴包一萬個、將來售價較之外貨約可減低三分之一、以此計算、每年可減少入超百餘萬元、以其成本既低、銷流自易、將來加以擴充、運銷各省、堵塞漏巵當不止此數、蓋黃蔴既爲吾粵大宗產品、而蔴織廠之組設、實爲南中國所創見、各工廠商戶需要正殷、爲適應供求計、進行自不容緩、計本年六月間當有出品矣、

◇外貨調查◇

查我國二十年前所用蔴包、均來自印度、由香港上海入口、運銷各地、迨民國六年日本始在上海以日幣二百五十萬元、組立東亞製蔴株式會社、設廠製造、每日夜可出蔴包三四萬個、除銷滬外、運售大連青島東三省一帶、頗有奪取印度在華市場之勢、英商怡和紗廠、見有利可圖、乃于民廿四年將一小部份紗機改爲織蔴機、日出二千餘個、尚見成効、華南方面、則迄今未有蔴包廠之組設、梅菉蔴織廠此其嚆矢矣、

◇蔴質區別◇

蔴包製造原料上海各廠均以印度加而各泰蔴爲主體、東亞製蔴廠配以青島蔴、及澳口之芙麥蔴、並加用培慶油、於蔴內藉增粘性、怡和廠配用其他蔴、含未詳聞亦加用培慶油、梅菉蔴織廠則採用茂名吳川化州一帶土產黃蔴、成本既廉質地亦優、酌加培慶油藉增粘性、將來出品當駕乎舶來品之上、

◇價格比較◇

蔴包用途以裝載豆米什粮士敏土及糖等爲大宗、而沙泥什物、則用舊包裝運爲多、本省在未有新蔴包出產以前、省營各糖廠所用以載糖者、均由印度或安南購入、每個價值五毫五仙以上、而外糖輸入後、遺包甚多、故其他各商人購用舊包者亦復不少、而舊包每個價值亦非二三毫不辦、將來新包出產、價廉物美、用途當必較現在爲大也、

各屬連日大雨

三江水驟漲
北江農民趕速開耕　東江河面水高數尺　西江上游水勢洶湧

{北江}北江各縣苦旱、當地農民以春耕期將過、尚未能蒔禾、咸疾首蹙額、紛紛作求雨之舉、但自十六日上午起、沛然下雨、直至十七晚雨猶未止、各農民已趕速開耕、

{東江}河源縣屬內自本月十日起、近數日來、烏雲密佈、大雨連綿、河面水高數尺、輪商覩狀、有利航行、喜形于色、至十七日上午九時、天氣加烈、狂風暴雨、雷電交作、飛沙走石、當狂風疾雨降下時、有頭塘街住戶三十號卅二號屋宇爲風所塌、家人奔避不及、中有一老者、竟遭壓斃、而太平路中山路等商店、所有蓋搭涼棚、亦遭狂風吹塌、幸無傷人、迄至下午四時許、雨告稍疏、至五時雨又復大、勢如銀河倒瀉、至六時方告平息、大雨後、中山公園前長塘街口徐屋坪觀北街均巳水深滿脛、不能行人、現天氣仍陰霾密佈、恐有大水之虞、

{西江}西江上游河水、由本月十一日晚起至十三日早止、共漲三十七公寸、連日大雨、潦水由上游洶湧而下、爲勢甚猛、瀕河低地、多爲淹浸、現仍在緩漲中云、

高要縣

趕修桃溪圍
縣府派員視察工程　另招新商施工修築

高要縣屬第六區桃溪圍、去年五月間爲西潦冲缺後、該圍圍董會多方設法、挪借鉅欵、于去月招商修築、並訂定該項工程分爲九段、每段工人一百名、趕修竣工、以防潦患、詎料該商未依照原約、每段工人僅得卅餘名、工作久延、近日西潦又至、日昨該會特具呈高要縣政府、請迅即派員前往督促修理、俾得早日完成、縣府據呈後、即派該縣建設局長林弼夫率同測繪人員數名趁輪馳往該處、督促修理、查該局長抵達該圍巡視時、果發覺上述情弊、遂即將該商撤換、于十三日復招新商投承、趕速竣工、而免潦患、現該新商投得後、經巳加緊繼續施工、

中山縣

限期辦保甲
縣府派員督促協助

中山訊、本省各縣自奉令調查戶口、開辦保甲一案、經已完成自治多時、惟中山縣以模範縣治關係、對于編辦保甲久未辦竣、迭經民政廳再三催促、昨縣府始訓令各區派員督辦、限期完竣、原令云、查調查人口、及編辦保甲一案、業再展限至本年五月底以前、一律完竣、經令飭遵照在案、惟期限緊迫、誠恐各該鄉鎮未及辦竣、亟應分別派員督促協助、以期依限竣事、茲派劉逸平前往第一區、吳潔已前往第二區、陳堅重往第三第六兩區、梁廣榕前往第四區、譚岳華楊沐黃漢章前往第九區、認真督辦、除分令外、合行令仰該區長即便知照、

鶴山縣組織

粮食設計會
籌備儲粮備荒

鶴山縣參議會提議、設計儲粮備荒、咨請縣政府辦理、縣府於十五日下午一時、召集各機關團體代表、在縣府禮堂開會、由謝縣長主席、議決組織粮食設計委員會、該會附設縣府分部辦事、設計儲粮、

南海第十區

擬舉辦墳山登記
杜絕山匪毀墳滅骨

南海十區一帶、共有山岡九十九嶺、各岡俱爲邑人營葬先人之所、墳墓櫛比、大小逾十萬穴、近年農村破產、山匪猖獗、年中報失碑石或山地者、不下數百宗、因此時生糾紛、地方極感擾攘、現該區八士霍偉生陳炳張錦劉排龍壽南寺、爲根本杜絕山匪覬覦起見、特擬舉辦山墳登記、以策安全、十五日經召集各鄉八士、假座石灣下約廣華茶樓開會討論、僉以此爲最善辦法、即日擬就組織大綱、及辦理手續、具呈政府立案、一經批准、即着手舉辦、

江佛路長途車

近改用電船渡江
維護往來搭客安全

江佛公路自通車後、查該路徑河清鄉轉駁、鶴山段、中隔一西江、是處河面遼濶、小艇來往危險、近日西潦暴漲、河流湍急、江佛路長途車奉建廳命、于十五日起改用電船來往接客、以免危險云、

梁謙益坤健丸能解除女界痛苦精武凡
能促進男子健康
買一送一
功效實際　價錢經濟　買一送一　更重過製　總局佛山昇平路　支局廣州太平路

◎太平南路新亞酒店隔鄰
◎法國醫學花柳專科 何棣華大醫師
專門診驗治療花柳淋梅毒皮膚
設備梅毒華士文反應顯微鏡檢驗男女一切花柳白濁硬疳軟疳疔瘡骨痛橫痃芒藥血淋腎囊腫痛皮膚血毒癬疹等症之發生或單純併發新起舊患險症證象複雜宜即檢驗清楚合併醫療免遺後患
(電話一五九九六(一))
診驗免費　各種針射由二元至五元　負責醫治一十元至卅元

德國柏林大學醫學博士(十二甫馬路弍七號)(電話壹六九壹三號)
前任國立中山大學本市花柳皮膚主任教授
馮聲普
◬門診壹圓　◬留醫弍圓
各種注射出弍圓至陸圓
一切物理化學血清生物檢驗治療均備
德國最新癩瘋檢驗法
(星期日照常)

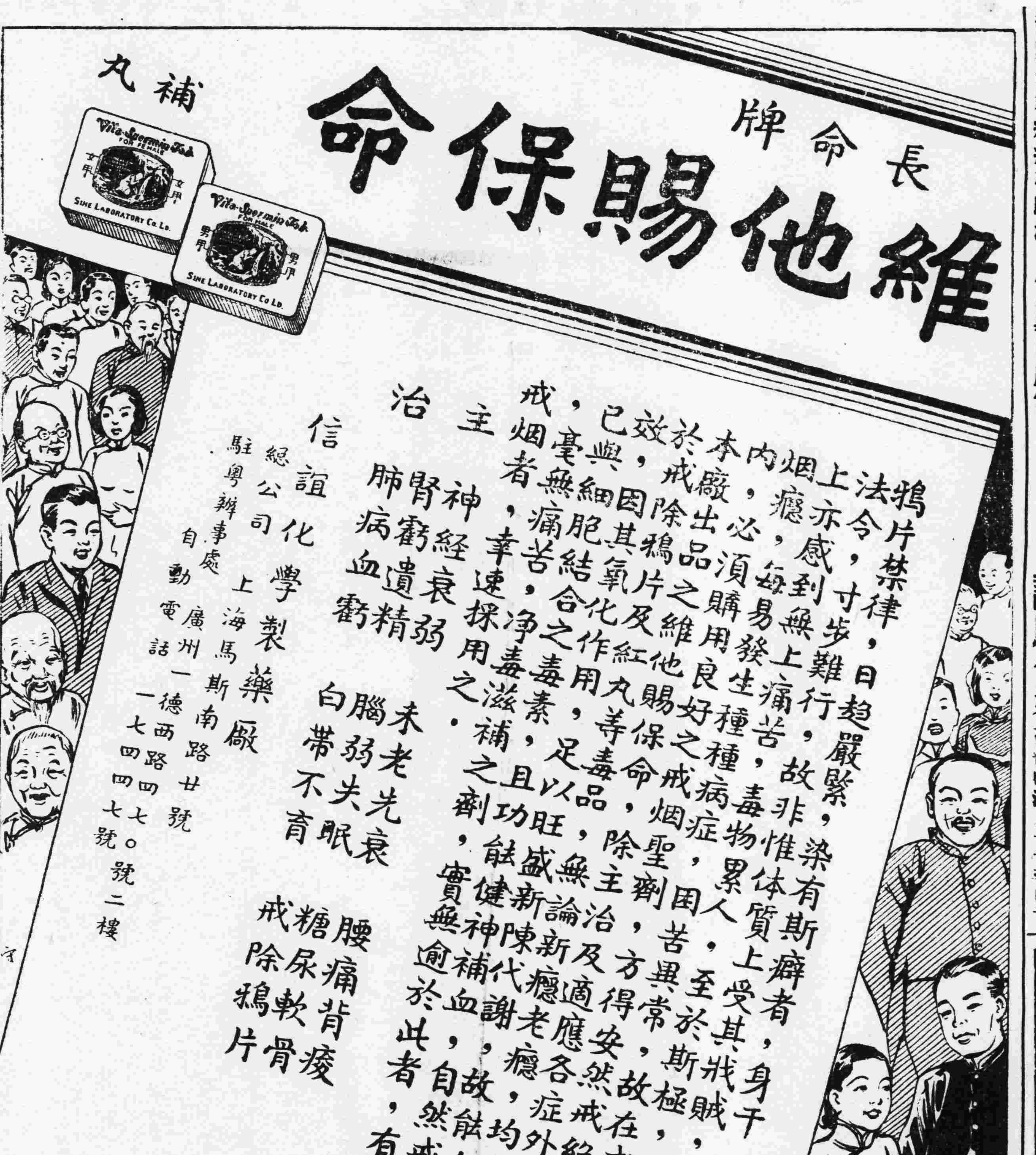

廣州市海康學會通告

爲通告事現經本會第二屆董事會第九次常會議決定於五月十一日起至二十四日止爲本會第三屆新舊會員登記日期除函並附寄登記表外特此通告 十三一

恭頌 易沃林馳名恒和丸確實靈驗

鄙人鄧煥章別字凱雲三十九歲順德水藤鄉人僑居中山石岐小販營生不幸沾染頑惡癬疥由部失常屢醫罔效束手無策偶閱報紙見有岑君登報頌恒和堂易沃林大號恒和丸治疥效速告白一則拜讀之餘郵寄購丸吞服果然功奇效速今獲全愈不勝感激特綴數言送登報章以鳴謝悃先生舖在廣州市上九甫九十一號 支店閩省廈門定安路香港大道西一二六號 鄧煥章送刊

廣州永漢北路
鮮菓公司
電話壹三三二九
即日中西鮮菓
澳洲沙梨　澳洲青苹菓　澳洲青提子　澳洲地厘士苹菓　美國地厘士苹菓
新會橙　潮州柑　天津雪梨　呂宋杧果　美國溫什苹菓
即日金山橙每打弍元八毫
每逢星期六及星期日九學界到冰室殮室光顧者祇收九折

巴黎大學醫學博士 羅廣庭
精醫內外婦兒各科及一切美觀疤痕痣瘤
醫務所遷往豐寧路弍叁伍號弍樓 電話壹陸壹肆壹

首夏當中之新貢獻

首夏已至。攝氏表度漸高。人們的飲食起居。宜乎適得其所。本市長堤大三元。及附設之新廣州酒家。前臨珠海。先得南風之解慍。而地方擴充。百凡建設完備。食譜精華。久經膾炙人口。最近復發明夏令種種新菜。與乎中西式佳點。衛生飲冰。應有盡有。美不勝收。加以男女職工招待週全。誠各界士女消夏之唯一良機也。

廣東省銀行廣告

本行現對營業積極擴充所有後開一切業務凡欲就近前往交易者希照營業時間隨時接洽辦理無任歡迎
計開
往來存欵　特別往來存欵
定期存欵　買賣外國貨幣
暫時存欵
匯駁(一)香港　汕頭　北海　海口　梅菉　各處
(一)南雄　江門　中山　惠陽　韶州　欵項
營業時間：上午九時至十二時　下午一時至四時
總行：廣州南堤
西關辦事處：光復南路七十一號

市商選舉仍採用圈選法

市商會昨再呈市黨部 請准減收代表事務費

市商第五次代表大會改選在即、日昨有煤油鮮魚業等七十餘個行商、聯呈市黨部請准予自由選舉、毋庸圈選、市黨部據情後、以各行商所請、窒礙難行、仍須依照向例選舉執委七人、監委三人、投票選舉一倍、呈候行圈定、不日即批令市商會遵辦、又市商會昨(十八)日呈市黨部云、呈爲呈請事、竊本月十六日屬會開第五次臨時會議、由凌委員善薄動議、本日會員代表登記、計資本額每萬元繳事務費一元二毫五仙、代表每名繳事務費七元五毫者、有七十餘個公會之多、實佔全數登記會員三份一之數、似應由本會函請市黨部仍准照本會第六十四次常會議決五代大會收費一節、對於資本額及代表等事務費均照第四次執委臨時會議定征收辦法先繳半數、即資本額每萬元繳事務費一元、角五仙、代表每名繳事務費七元五角、准予登記、其餘半數於本年內清繳等議、當經呈請鈞會察核備案、旋奉令飭該會事務費仍應照原定辦法十足征收、毋庸再事變更等因、正遵辦間、忽據煤油類業同業公會本月十六日來函、略稱商業不景、經濟困乏、經協合數十個同業公會、具呈廣州特別市黨部、請予維持貴會最終議決案、現未奉令飭知、惟本日已屆繳費截止期、特函貴會請仍照最後議案收費、聽候市黨部核飭、再行遵照辦理、等情、屬會以際此規定時間迫速、非當機立斷、恐此次五代會以登記不足法定人數之故、又有流產之虞、常務委員等體察當時各會員代表來會繳費情形、確係多數帶備先繳半數之事務費來會登記、故不得不變通辦理、權准暫收、仍候鈞會令飭遵照、復准屬會執委凌委員善薄動議前由、理合備文錄同屬會十開決案、呈請鈞會迅賜核飭祗遵云云、

各縣市公務員 概須受軍訓

期滿攷試及格 省府發給証書

本省黨政軍機關公務員軍訓辦公廳、自擴大組織推行各縣市軍訓範圍後、隨擬具補充條例數項、呈請總部省府審核、現查該項條例經總部省府呈奉政務會核准、內容大要如下、各縣市所有行政人員學校教職員暨黨部及公立慈善機關職員、均須受訓練、以各縣市局長兼充各該縣軍訓主任、組織辦公廳、主理該縣軍訓事宜、以各縣警衛科長兼總教官輔助該縣軍訓主任辦理訓練事宜、而以各區綏靖委員監督之、又以各縣當地之警備常備隊大隊長、或當地駐防軍隊之校官以上官長爲督察員、至隊長助教、則由該縣市中等學校軍訓教官常備隊隊長後備隊訓練員選擇、呈請委充、其經費定有辦公費、交通費、教育費等一項、規定支付預算額、概由縣地方開支、至訓練之程度、照議決案以扣足一百零二小時爲標準、由全省軍訓辦公廳訂有進度表、如有訓練期滿經攷試及格者、由省府發給証書云、

各縣收買白銀 須按日呈報

由省行財廳製表着塡數目 幷註明當地行使法幣情形

省銀行財政廳、昨會銜訓令各縣收買白銀主辦委員及協助委員云、查該員等收買白銀、應將每日買入白銀付出法幣各數、詳細列表、逐日呈報、以憑核算、先經本行製表、分發各主辦員辦理有案、惟查前發表式、按之現在廳行聯合督飭之辦法、尚不甚適用、茲由本行廳共同擬定日報表式樣、以期適用、而便督飭、除分令外、合將日報表式五十紙、隨文令發、仰該員等即便遵照、從奉到表式之翌日起、依照表列各欄、詳細查塡、每表均飭製表員負責蓋章、其備考欄、並應將該地買賣白銀及人民行使法幣情形、詳細說明、分呈行廳、以備查核、此項日報表、應逐日投郵、不得越宿、本行廳將以郵戳之日期爲考核、該員等務須認眞辦理、毋稍疏忽爲要、此令、

省行繼續收買白銀

記者昨晤省行秘書程育圃、作如下談話、(問)關于收買各縣白銀、已由財廳委託各縣縣長財政局長縣商會主席等分別負責辦理、貴行派幷各縣之收買白銀臨時辦事處有無將人員調返及裁撤之擬議、(答)各縣收買白銀、有由行派員、有由廳委託各縣收買、其已由行派員者、仍舊繼續收買、幷無將人員調返及裁撤之意、(問)本省法幣準備整理委員會派員向貴行所點收之銀、現已驗訖者其數若干、(答)自本月十二日起、逐日將白銀點交法幣委會接收、平均每日由二十萬至四十萬元、現擬繼續辦理、截至昨本日止移交者約一百餘萬元云、

雜誌月刊等 非新聞紙類

因係七日以上出版物 與出版法所規定不符

省黨部執委會前據開平縣執行委員會呈請解釋雜誌月刊週報等是否屬於新聞紙類、各該編輯人員可否加入記者公會、當經省黨部呈奉中央執行委員會西南執行部宣字第三三號指令「呈悉、案經飭據西南出版物編審會呈復稱、查出版法第二條第一項規定新聞紙爲指用一定名稱、每日或隔六日以下之期間繼續發行者而言、根據以上兩項規定、則雜誌月刊週刊等類、凡屬七日以上之出版物、向與六日以下出版之新聞紙有別、不能認爲新聞紙類、奉飭前因、理合將解釋意見、備文呈請察核示遵等情、據此、業經本部第二一次常務會議決照解釋等議紀錄在案、仰卽轉飭知照、」省黨部奉令後、已轉飭開平縣黨部及分令各縣黨部知照、

民廳令縣 領救濟基金

南海等十八縣 各撥發一千元

民政廳爲提倡各縣辦理救濟事業起見、經於去年呈准省府撥給庫欵十萬元、彙同廳存賑款六萬四千元、分撥連平海豐惠陽廣寧等六十九縣爲救濟基金、本年察核各縣辦理救濟事業成績進步仍遲、復於三月間呈准就本廳測量隊節存經費項下增撥二十萬元、爲連平饒平海豐廣寧等七十九縣及南山連陽梅菉等三局救濟基金、綜核兩次分撥基金、均未及南海台山等一十八縣及汕頭一市、迭據各縣縣黨部縣參議會向廳呈請援例撥款、案經民廳在節存經費項下撥發基金二萬二千元、分發南海番禺東莞順德中山新會台山三水高要鶴山開平潮陽揭陽潮安澄海瓊山文昌防城等十八縣及汕頭市救濟基金各一千元、保亭白沙樂東三縣、前雖呈准各撥一千五百元、惟該三縣設署未久、地方最爲貧苦、人民待救殷般、又無地方款項可資補助、增撥該三縣救濟基金各一千元、昨民政廳已訓令各該縣縣長派員來廳具領云、

唐海安抵省

昨分謁各當局 商緝私等問題

財政部顧問兼江海關監督唐海安、奉派來粵與當局協商全國緝私問題及本省改行大洋幣制事宜、同時代表財政部長孔祥熙吊祭胡故主席、抵港後因摒擋私事、至前日晚、始乘泰山輪上省、於昨晨抵步、卜榻新華酒店、唐氏抵省後、隨卽赴中山紀念堂吊祭胡故主席、幷赴總部謁晤陳總司令及鄒委員等、繼赴省府謁晤林主席雲陔及區財政廳長芳浦、幷訪白副總司令崇禧、聞對於各種問題、已畧有談及、昨晚馮局長銳假東山退思園設宴爲之洗塵、聞唐氏約在粵逗留一星期、卽行返京復命云、

建設公債 發行後情形

廿五日舉行抽籤 卅一日付息還本

本省發行建設公債五百萬元、經於十九日開始發行、所有節銷手續、交省立實業兩銀行負責、各情已誌本報、記者昨爲明瞭發行後情形、往晤市行行長陳仲璧、叩詢一切、據談(一)建設公債發行日適爲星期六、知者尚少、然亦有多人到實業銀行取具章程、俟遲日方到行領銷、現決於廿五日舉行第一期抽簽、將抽得之號碼、於三十一日付本給息、再過三個月(即八月十五日)舉第二期抽簽、十一月十五抽簽完竣、該建設公債款項、全數撥給各省營工廠充作流動金、以資發展、將來收集債欵、俟省實兩行核計清楚、方可決定存貯辦法、(二)法幣會接收白銀五千萬元、接收手續頗爲麻繁、尚須相當時間始能完竣、市立銀行所收白銀共三百六十萬元、俟保管會接收省行白銀完畢、即行移交、(三)外傳實業銀行舉辦無限制商業貸款、及兄弟本人向政研會提議貸款救濟各項事業一節、殊非事實、本人幷無此舉、至本省改大洋爲本位、幷無此聞、唐海安先生南下後亦無會面、迭日西紙晶漲、實爲出口貨絕好機會、(四)本行收回殘舊之一毫五毫輔幣、已定本月廿一日在市燈局截角焚毀六萬元云云

推行桑田間作

蠶絲改良區 栽植旱稻荳類 面積達一萬畝

蠶絲改良局蠶業改良實施區、前爲利用桑田隙地、栽植旱稻荳類等、增加蠶農收益、以維民食、呈奉民廳核准、發給旱稻種籽四百担、綠豆八百四十斤、眉豆四百九十斤、查該區業經擬定推行計劃、將各項種籽分配各區、開始間作、茲將旱稻分配各區畝數錄下、總區一千畝、倫教分區九百畝、雲路分區五百畝、龍分區五百畝、黃連分區一千畝、容桂分區五百畝、馬齊分區一千五百畝、官山民樂南區共二千畝、欖鎮分區一千五百畝、順德農校五百畝、蠶絲局及其他五百畝、綠豆每區八十四斤、眉豆每區四十九斤、現除將各項種籽分配完竣外、幷會同各縣區鄉公所切實推行、又查蠶絲區推行旱稻間作爲第一期間作、面積共一萬畝、每畝全年產量估計五担、每担售值估計爲六元、預算收穫總值三十萬元云、

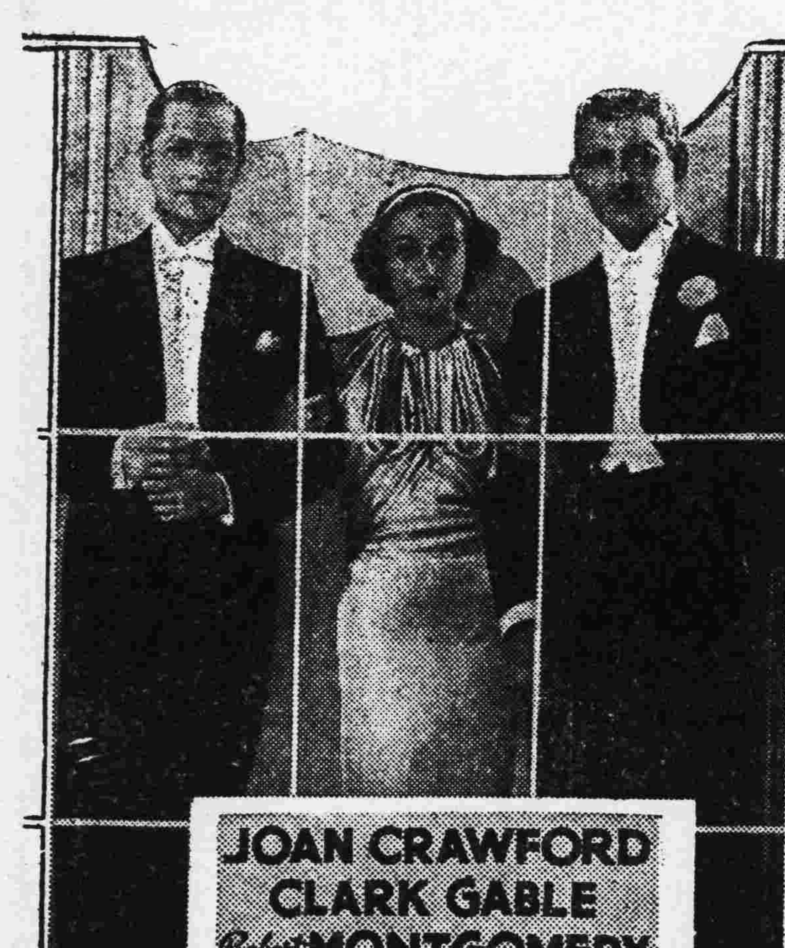

金聲戲院

今天獻影輕鬆熱情鉅片

花花公子的金科玉律

摩登姑娘的聖典信條

美高梅公司三星合作制下之第二砲！

⊙三位銀幕大情人⊙

鍾歌羅福 奇勒基寶 羅拔孟甘穆利 合演

相逢待嫁

是日開足冷氣 幷用先施白玫瑰香水放香氣

今日下午五點三影 公餘場 歌羅德高露拔主演 閨婦知愁

沙河路昨晨發生命案

婦人被夫毆傷致死 案情複雜尙待偵查

昨(十八)日上午四時、沙河馬路五十九號仁和麵食館發生一宗婦人被丈夫毆打致傷致死案、時在夜深、無人得知、惟當時鄰人夜深突聞婦人大喊救命之聲、大起懷疑、遂紛紛傳說、旋爲沙河分局長洪震洲所知、即午十二時、親率警員往該館查驗、果發現命案、

死者身世

查死者、周向氏、廿六歲、湖南湘陰縣蕭鄉人、民廿三年九月初十日在鄉憑媒與該店店主周章明爲妻、周章明四十九歲、湘人、髮妻劉氏卅八歲、番禺劉村人、生有二子、長名成蘇、次名大蘇、幼子細蘇、劉氏有母年六十歲、因年老無依、乃隨同日女居住、一家數口共同操作、死者向氏、平日在店勸理賬目、省中別無親故、因與劉氏不睦、家庭糾紛時起、章明爲避免糾紛起見、乃於去年七月間、着劉氏攜同幼子細蘇大蘇返鄉居住、以爲息事寧人之計、

致死原因

詎劉氏返湘後、遺下六旬老母在店居住、對向氏感情極惡、向氏時進言於其夫、不許劉母住店、周以老人無依、心有不忍、祗以惋言相勸、乃向氏不值乃夫所爲、竟誣夫與劉母有曖昧情事、以致家庭之間、時生吵鬧、查向氏平日染有肺癆之疾、時發時止、日前又因與劉母口角、一時刺激、舊病復發、乃由周將之送往博濟醫院調治、至前(十六)日始痊愈出院、十七日晨、以小故又向劉母辱罵、堅要將之驅逐出店、周在店睹狀、即上前勸解、乃向氏竟遷怒其夫、周以向氏不相服勸、於盛怒之下、將向氏毆打、後由周之堂弟周仇山勸阻、事乃寢息、詎向氏竟於是夜身死、

各人口供

昨午警察到店搜查後、即將周章明拘返分局訊辦、據周章明供、四十九歲、湖南人、與平妻向氏及正室劉氏婢女大喜子成蘇在沙河大馬路五十九號仁和館三樓居住、妻劉氏、已和予、于民國廿三年九月九日結婚、在湖南仕一月後、即同來沙河現址居住、向氏去年曾生疾病一次、用去一百餘元、前日與劉氏(粵籍人)之母劉傳氏口角、病復發、隨入博濟醫院醫理、本月十六日痊愈出院、回家後堅要劉母離家、昨(十七)日下午五時、如常工作、晚間十一時返樓、入己房睡覺、民在子房睡覺、十八早晨、竟發覺向氏身死云云、劉傳氏供東莞人、住番禺劉村、係周正室劉氏之母、昨日上午十時許、因事罵責婢女大喜、晚飯後卽往義和榮樓房住宿、昨日周與向氏衝突情形、予不在場、不知內情、今日見警察上樓查驗、始知向氏身死云云、婢女劉大喜供、八歲、湖南湘鄉人、昨(十七)日上午九時左右、男主人與向氏在樓上打架、男主打傷向氏、口傷腫、今早天亮、民爲男主叫醒、謂大少奶已死、昨晚大少奶將衫一件、包袱一條、信封、交吾轉交警兵、今晨吾交返男主、大少奶死後、周仇山囑吾切不可講、至大少奶交與吾之衣、即滿染血漬云、餘夥伴李漢供廿五歲、周仇山供二十歲、均該店夥伴、

法院驗屍

分局經據報、即電請法院派員檢驗屍身、結果如下、屍面南腳北、身着柳條布衫褲、脚着綫襪花緞鞋各一對、身長四尺一寸、膝闊九寸半、面紫赤色、眼口均合、口鼻有涎沫流出、舌抵齒不出、兩手直、拳微握、大拇指直垂、兩脚指尖直垂、鼻樑接連左眼胞下墜、拳傷闊寬一寸二、浮腫、紫紅色、委係生前受傷致死、該分局以案情複雜、尚待偵查云、

商展會珍品部 昨更換展品

陳所翁龍再度陳列

商展會珍品部、由星期日起、全部書畫古董、均已更換一新、展品情形比前尤覺難得、計有嘉禾園美豐富主人之康熙郎窰紅罇、宋哥窰圓洗、宋馬翁紫水丞、宋陽江窰虎枕、宋湘湖窰人像、乾隆雕粉紅夾彩瓶、西齋之宋哥窰起錦芭蕉瓶、康熙珊瑚紅開窗九彩罇、龍泉硯寶主之青花畫斗瓶壜、明建窰人物水丞爐鼎、康熙五彩門彩名瓷多種、李照軒之白玉瓶、海安齋之銀晶器、抱殘子之宋日彩藍花夾紫瓶、宋越窰碗、宋磁州窰紅綠牡丹獅酒瓶、磁州窰瓶碗草筒、宋哥窰翠青釉獸頭耳彝爐、宋定窰酒囊、漢甎主人之封錫碌刻竹草筒、宋兩色(二色)泥造瓷品數種、宋章龍泉瓶、南宋龍泉祭器、北宋元豐御製龍泉瓶、官允之之門彩壜、方氏之印石多種、銅器、有銅香寶之漢鑲金銀弩機、三代鑲金銀帶鈎、龍鈎、商父乙彝、周伯和父尊、商父丁獻、南越王銅壺、漢鏡等多種、書畫方面、計有吳氏喜雨樓之伊汀洲字軸、翁同龢字聯、康南海字聯、名家扇面三十柄、守駿齋高儼山水軸、葵莊之戴熙山水軸、潘書王題山水軸、董其昌山水軸等多柄、又日前所陳列之陳所翁墨龍軸、現應參觀游客之請求、經得出品人之同意、定今(十九)日起、再在該部陳列、

盤栽石山陸續更換

商展會此次特設盆栽石山展覽、除本市有名之盆栽家書贊助出品外、其餘港澳及各埠均有參加、總計出品家有八十餘人、出品有八百餘件、各種出品、多爲歷次盆栽展覽所罕見者、故連日參觀人擠擁異常、均贊羨不置、其中出品、如紅白杜鵑、五彩杜鵑、江南杜鵑、垂梅、山梅、珍珠梅、纓絡、水松、山松、五彩松、珍珠松、風車松、馬尾松、羅漢松、花柏、珠柏、馬尾柏、紫薇、垂柳、榆、楃杉、竹、木棉、茶、楓、杉木、黃楊、九里香、相思、石榴、白果樹、水橫枝、及稀種石山等、有古勁蒼老者、有懸崖曲折者、有秀緻幽芳者、有英姿飛舞者、有婆娑枝節者、有天然景色者、林林總總、美不勝收、蓋綠葉叢中、間以山明水秀、正如一幅天然好畫圖、一入此間、倍覺精神愉快、故該部參觀人特多者未怡無因也、聞日來各出品家陸續更換出品甚多、前後總計有千餘種、

省港電影界 組電影協會

已在香港成立

省港電影公司組織華南電影協會、以謀中國電影業之發達、現已籌備成熟、在香港成立、廣州影片公司均派有代表赴港參加、十六日正午十二時、假坐九龍大觀酒樓開會、到會各公司二十餘人、即席議決案頗多、並投票選出理事七人、天一邵醉翁、南粵竺清賢、大觀趙樹燊、新月錢廣仁、廣州繆節香、覺先薛覺先、萬象麥嘯霞、監事三人、大時代李化、和樂吳金澤、合衆鄭兆儀、直至七時始聚餐、餐後繼續討論、將由省港電影明星總聯合表演戲劇、爲該會籌基金、討論至夜深十一時半、始宣告散會、

東濠堤磡 不准承租

因碍交通 阻塞水流

市財政局前據市民王新隆狀請繳費承租本市東濠堤磡、由東堤東沙角舊冠粵樓起、直至轉灣處、西至東屠場及其對面堤磡止、又由舊冠粵樓對面起、直至轉灣處東至築南通津第二十號、及其對面堤磡止、請予勘明批示等情、該局以所請承租堤磡面積若干、准租後於水陸交通有無妨碍、經卽咨請工務局會同派員勘明辦理、嗣查工務局以此次改建東濠、係爲防止水患起見、對於濠內之杉排船隻、及蛋寮木屋等、均足以阻碍水流、現正認眞隨時干涉、但磡邊交通路線、早經劃定、附近居民、亦不准任意堆放貨物、致碍交通、該民所請承租堤磡碼頭及坦地一節、未便照准、昨已咨復財政局、請轉飭該民知照云、

菲記者晉省

團員十八人由港晉省 記者公會派員歡迎

菲律賓記者中日觀光團、日前抵港、連日在港澳參觀各報館、該團長羅曼亞沙地氏定今(十九)日上午率領該團員十八人乘車晉省、參觀本市各報並漫遊市區名勝、本市記者公會今晨派代表到廣九車站歡迎、今晚設茶會招待該團、

市婦女會整理期滿

廿三四兩日選舉 今日召開臨時會

廣州市婦女會整理期間業已屆滿、定廿三日起舉行會員大會唱票開票、一連三天、關於大會主席及選舉唱票人員之推定及一切籌備事宜、原定於前(十六)日整委會議決定、嗣因出席不足法定人數流會、聞該會現已決定廿三廿四兩日上午九時至下午五時爲會員投票選舉時間、廿五日開票、市黨部昨已派定會酒楊坤甫人指導監選、查已登記會員共一千八百餘人、會員証昨日下午五時已發給完竣、其餘大會一切事宜、及工作人員之推定、定今(十九)日下午三時召開整理委員臨時會議商討、

瑣聞

□工程學會、化學工程學會、中華化學工業會、電機工程師學會、中國自動機工程學會等五學術團體聯合年會、今(十九)日在杭州舉行、本市工務局長文樹聲現已抵杭出席、

□廣州市商會本月二十日下午二時發給代表出席証、昨分函各行公會具領、

□電氣工業展覽會原定本月廿六日開幕、現因是日適爲公祭胡主席之期、特改廿九日開幕、三十日公開展覽、

□衛生局昨(十八)日公布上週本市傳染病統計如下、傷寒症二宗、赤痢二宗、白喉一宗、腦脊髓膜炎一宗、死亡一人、

□市行連月收回破爛輔幣甚多、定本月廿一日、送往電燈廠悉數焚燬、昨經呈由市府派員到場監視、

眼耳鼻喉專科醫師陳汝檢啓事
本醫師專門眼耳鼻喉科將廿載於原有地址因狹窄或殘舊不適於用經本月廿四日將原有文德路及潮音街醫所概行收束現遷大南路一六六至一六八號診療所照常診症親友賜教請移玉爲荷
診療所大南路一六六至一六八號　電話一五四九九　衛生局核驗一三式號

廣東建設廳招投工程廣告
查省道第一幹線南四三公路四會段涵洞工程前因開投不成茲將圖式變更再期九月二十日下午二時在本廳二樓會客廳開投如有志投承者各先期來廳會計股繳押圖銀拾元取閱章程圖則居時備繳押票銀五百元照章競投可也

廣東建設廳招投工程廣告
查省道東路第一幹線平山橋一座係在惠陽縣屬平山墟用鋼筋三合土建築現定期五月十九日下午二時在本廳二樓會客廳開投如有志投承上項工程者各先期到本廳會計股繳押圖銀拾元取閱章程圖則屆時備繳押票銀壹千元來廳競投可也

廣東建設廳招投工程廣告
茲招商承建省道南路第四幹線羅信路羅定屬太平墟鋼筋三合土橋梁一座定期五月廿五日下午二時在本廳二樓會客廳開投如有志投承者先期到本廳會計股繳押圖銀十元取閱章程圖式屆時繳押票銀五百元來廳照章競投可也

劉軍冠啓事
本人于日法院所用『劉軍冠印』四字之銅質私章現因遺失從即日起作廢無論何人拾得均屬無效特此聲明　五月十七日

國華報抽籤給獎大公無私
本人現中國華報首次獎學券式等獎於五月十六日領到獎金一千元該報現續辦第二次獎學足見大公無私特此鳴謝
廣西貴縣電報局佐理員任弼啓

領獎人

▲國華報抽籤給獎大公無私▼
國華報首次抽籤獎學本人得中頭等獎該獎金五千元經於本月十四日如數領到足徵信用昭著大公無私而其教育救國之心尤爲可敬特此聲明
小北路一百廿八號　泗利薩祥雲謹啓

自來水管理處投供硫酸鋁
現本處定期于廿五年五月廿七日下午二時在市政府選投硫酸鋁四百噸凡有意承供者祈先期來處取閱章程屆時投票可也此佈

自來水管理處招投東山貓兒崗裝管工程
茲定期本年五月廿六日下午二時在市政府選投東山貓兒崗安裝水管工程如有意承供者祈先期來處取閱章程屆時投票可也此佈

廣東中區綏靖委員公署啓事
本署規定五月式十日起改佩國花形金邊深藍底金字職員証章及國花形銀邊深藍底銀字普通証章以前發出金質方形及長方形兩種証章均截至本月五日止一律作廢此佈

廣東省會公安局消防總隊部招考預備消防警察廣告
本局消防總隊部爲養成消防人材起見招考預備消防警察五十名取錄後訓練六個月訓練期滿按其成績遇缺選充各級消防警察如有志向學爲消防服務者即到南朝街警察同樂會取閱章程報名投考可也
（資格）年在二十歲以上三十歲以下身體健全粗識文字略諳本市言語無不良嗜好者
（報名日期）由廿五年五月二十日起至六月四日止
（報名地點）南朝街警察同樂會
廣東省會公安局啓

哀悼胡主席中 各界昨紀念陳英士

到會代表數千人情形極悲壯熱烈 主席黃季陸致開會詞李鶴齡演說

昨日爲陳英士先生殉國二十周年紀念日、廣東各界於上午九時、假座大東路省參議會禮堂舉行紀念大會、事前由籌備處派員將禮堂佈置一新、大會門首懸有「廣東各界紀念陳英士先生殉國大會」之生花橫額、兩傍伴以革命尚未成功同志仍須努力之花聯、禮堂內外滿懸花串、場內中央懸總理遺像外、并供有胡故主席漢民陳英士先生遺像、是日憲兵部公安局均派憲警到場保護、上午八時許、各界代表魚貫蒞止、計到中委黃季陸鄧青陽崔廣秀、省黨部委員黃麟書彭卓任陳匡文李鶴齡溫仲琦黃玉明陳燦章、市黨部委員劉紀文周棠徐乙垣陸幼剛曾洒楨劉重明、暨各機關團體學校代表曾如柏馮伯勵等數千人、齊集後、依時開會、查是日亦爲總理紀念週之期、大會決定合併舉行、由黃季陸主席、領導行禮、秩序（一）全體肅立、（二）唱黨歌、（三）向黨國旗總理遺像暨胡主席遺像陳英士先生遺像行三鞠躬禮、（四）主席恭讀總理遺囑、全體同時循聲宣讀、（五）向總理遺像俯首默念三分鐘、（六）恭讀胡主席遺囑、（七）默哀二分鐘、（八）主席致開會詞、（九）省黨部委員李鶴齡演說、（十）高呼口號、（十一）奏樂、（十二）散會、又當主席誦讀胡主席遺囑時、爲之淒然下淚、哽咽幾不成聲、與會代表、亦多泫然、悲狀情形、筆難盡述、

主席致詞

大會主席黃季陸致開會詞云、今日爲陳英士先生殉國紀念日、恰是星期一、故紀念會與紀念週同時舉行、五月這個月份的紀念會是特別的多、而紀念會的意義則不外兩種、一是紀念國恥、如五三、五九、一是紀念革命和革命先烈的犧牲、如五一、五四、五一八、五卅等事件、總理遺囑有云、「余致力國民革命、凡四十年、其目的在求中國之自由平等、」可見得國恥與革命的犧牲是對立和互相爲因的、我們爲要爭求民族自由平等、是不能避免犧牲的、現在國恥日益增加、國難相逼日甚、我們今後需要更大的犧牲、更多的鮮血、來洗滌國恥、致國家於自由平等、是毫無疑義的一件事、我們的領袖胡展堂先生因憂憤國事、竟於本月十二日舍我們而長逝了、自民國十四年總理逝世以來、此實爲本黨與國民無可比擬之損失、全國國民失了抗日的導師、本黨同志失了偉大的領袖、我們的悲痛豈能以言語來形容嗎、但是我們祇是悲痛是無用的、我們應當奮發精神、繼承遺志、努力繼續前進、胡先生的肉體雖然物化了、但是胡先生前的主張和臨終的遺囑、已很明白的指示我們今後如何去努力完成救國的任務、我們應當加倍奮勉來完成他的遺志、則胡先生的精神永遠是存在的、

李氏演說

省黨部委員李鶴齡演說云、各位同志、今天是胡漢民先生逝世、第一次的紀念週、也是陳英士先生殉國的紀念日、我們看見一個革命者爲民族奮鬥、在他的革命奮鬥上有一種光榮的犧牲、常爲後人所追念仰慕者、陳英士先生是一個革命者、能殺身成仁、能在革命事業奮鬥上流最後壯烈的血、這樣對于他可以死亦瞑目、所以我們紀念他、應替他歡喜、不應悲哀、不過前人流血的目的與犧牲的目的、是爲國家、但他的目的、現在仍未達到、而且中國現在的情形、比較民五年的時候還要惡劣、三民主義仍未實現、所以在這種情況之下、又不能替前人歡喜、只有增加悲哀而已、尤其對胡先生逝世更爲萬二分悲痛、因爲胡先生是爲國爲黨、在憂憤之餘以致病益加劇、竟至不起、而在他一生

且我們今後所負的責任、尤覺重大、因爲我們已經失了導師、現在幾若徬徨無主、在黨在國、都沒有一個這樣賢明忠實奮鬥的領導者、所以今後黨人所負的責任愈大、希望本黨同志、今後須相與繼續胡先生之遺志及其遺囑、去努力奮鬥、完成三民主義、（此稿未經李委員核閱）

七十餘縣已改征地稅

調查人員次第返省 報告各縣辦理情形

各縣錢粮改征地稅、此舉關係整頓全省地方財政及統一經費前途甚大、各縣均已積極進行、統計全省已正式改征者經有七十餘縣、其餘則因經費或人才關係、尚在借征中者、約有三十縣、至瓊崖境內感恩昌江各縣、最近亦經實行借征、又財廳爲考核各縣市辦理改征地稅情形、日前派員分組前往各縣調查、除第六組組員尚未返省外、其餘各組、連日已紛紛回省、向局廳長報告經過、當局決由本年度起、於全省改徵地稅完成時、實行統一全省警隊經費收支、現有少數縣份、未及正式改徵、故擬展緩辦理、暫由各縣自行統收統支、至全省統一警隊經費收支之期、大約明年首方可實現云、

甘介侯爲廣州灣慘案 向粵法領提出抗議

以華盛頓會議法代表宣言爲論據 提出懲兇賠償減稅等要求

四月二十三日、廣州灣坡頭法營官槍殺徒手請願華民李其福等五人、重傷董馬成等十二人一事、各報已有紀載、自此案發生後、各方甚爲重視、本月十六日下午、廣州灣慘案後援會代表三十餘人手持請願標語旗幟聯赴兩廣外交特派員公署請願、當由甘特派員介侯親自延見、出示向法方提出之抗議書底稿、書中要求嚴懲槍殺徒手請願民衆之負責官兵、賠償受害者之一切損失、取銷爲此次事變禍源之義務工作命令、及一切繁苛雜稅、並改善華民待遇等各點、與各代表請願之七事項大致相同、甘氏並檢出呈請外交部向法使交涉、轉請越南政府令飭廣州灣當局依照上述一點辦理之原稿、交各代表傳閱、各代表認爲滿意、遂高呼口號而散、茲將甘特派員請駐粵法領轉致廣州灣當局之函稿、探錄如下、

原抗議書

據廣州灣全屬民衆呈稱、「竊廣州灣於前清光緒二十五年租與法國管轄、當法人初入境時、征收田粮、尚非太重、各種稅項、仍屬從輕、猶見政令公平、迨後誅求漸重、不惟逐物起稅、而且逐年增加、今計田粮加至三十倍、商號船牌門牌漁課加至二十倍、甚至商民事涉官廳、動輒議罰、輕則數元、重則數十元、近復征抽各墟街市稅、無論輕賤物件、莫不抽銀數仙、近更頒發公令、男子自二十一歲以上五十歲以下、每丁須盡義務工作三日、如不能工作、每人每日代以西銀四毫、若三日則該西銀一元二毛、彼謂義務之服役、實屬等於身稅、以地方人民貧苦、加以頻年因荒、將見身稅遞加、人民力不能負、必致流離轉徙、恐廣州灣一帶瘠土、絕無人烟、迫得披瀝下情、謹陳鈞座、援公法交涉、俾政令得以取銷、廣州灣全屬牛靈、共沐洪恩於無既矣」等情、並附抄稅例一紙、計十四條到署、復據廣州灣難民代表陳保等代電呈稱、「廣州灣自辛丑租借於法國、迄今已三十餘年、近法當局以在安南實施之法令施行於廣州灣、擬向人民征收身稅、勒令各鄉速報壯丁、於是坡頭各鄉議員、代表人民向法當局泣訴、以值茲兇年、地方飢饉、乞念人民慘苦、暫緩舉行、不料意觸法政府坡頭營官之怒、放槍威嚇、並拘禁四人、繼令轄下公局、限一日每區逮捕殷富議員三人、交案懲治、復派兵仔絮田頭鄉示威恫嚇、於是男女逃散、鷄犬不寧、梗日我同胞迫不得已、徒手聯赴坡頭營官處請願、求免身稅、兼請撤兵、竟被法公安局兵槍殺李其福陳士軒許阿福李芝和陳卿貴等五人、槍傷董馬成等十二人、仍

肆意暴殺

民衆紛紛逃入平界、萬難獲救、竊思我廣州灣數十萬同胞、原係中華民國民衆、我國政府、萬民衆請命、並附死者相片、懇祈賜矜憐、提向法方交涉、不勝含淚待命之至」等情、並附死者相片到著、查廣州灣係屬租借地、其主權仍屬中國、一九〇〇年中法租借廣州灣專約、詳爲規定、依據條約、法方不過獲得土地暫時管轄權而已、今廣州灣當局、以法國在安南實施之稅則法規、施行於廣州灣、是將租借地與屬地一律看待、殊爲不合、實屬遺憾、華盛頓會議中、中國代表請求收回各國在華之租借地時、法國代表維威宣（M.viuiani 曾作正式宣言、謂「…我國曾開闢廣州灣之天然富源、我國灌輸文化、以加惠此盜匪充斥之區域、我國使廣州灣臻於繁榮安寧之境、鄰近各邑人士當危急之時、常遷避此間、以策安全、將來中國收回廣州灣、其地域之價值、當遠過于昔日租借于法國之時……」等辭、是法國政府對于廣州灣確抱有福民利衆之政策、藉使地方寧輯、人民得以安居樂業、法人初入廣州灣時、猶見政令公平者、確相符合、今創廣州灣、

賦稅苛重

種類繁增、近且迫令人民義務工作三日、如不能工作、須繳稅作抵、坡頭營官甚至逮捕議員、派兵威會、迨徒手民衆前往請願、其轄下之公局、竟開槍轟斃五人、重傷十二人、以致廣州灣人民惶恐萬狀、紛紛逃入中國內地、凡此種種、與法國代表維威宣在華盛頓會議中所稱使廣州灣臻于繁榮安寧之境之辭、適得其反、是與法國政府所抱之福民利衆政策、大相逕庭也、相應函達貴領事、請煩速爲轉請廣州灣當局嚴懲槍殺徒手請願民衆之負責官兵、賠償受害者之一切損失、並取銷爲此次事變禍源之義務工作命令及一切遞增之什稅、俾廣州灣仍得繁榮安寧、用符維威宣之宣言、法政府之政策、至級公誼、并盼見復爲荷、

經委會顧問南來之任務

謀促進黃埔商埠與粵桂湘三省水利建設 明日赴滃江視察防潦工程及滃江水電廠

國聯交通運輸機關駐華代表兼全國經濟委員會顧問蒲德利、頤桑兩員、偕全國經濟委員會中央水工試驗所工程司譚葆泰、來粵考察水利公路等項建設、于十六日夜十二時許由汕道陸抵達廣州、各情已誌本報、記者昨爲探詢蒲顧問等此次行程及使命、特訪譚氏詢問一切、茲將談話誌下、

南來使命

據譚氏稱、本人此次與國聯駐華代表蒲、頤桑兩員南下、蓋以中央全國經濟委員會水利工程、原定有六年計劃、其六年之中、預備萬六千萬元發展國內水利、此計劃除包括華北、華中之外、其餘西南粵桂各省滃江水電廠、與關係桂湘水道輸運之靈渠、俱在計劃之內、其次廣東治河會正在規劃舉征海關浚河附加稅、疏浚珠江後航線、中央爲設計起見、對技術工程各種事務、考慮甚週、以是本人等負命南下之後、決先重參觀珠江後航線、及滃江水電廠、與靈渠工程、至黃埔商埠與潖江防潦工程、原擬向庚款保管委員會借款興辦、故該會順便委託就地考察、

預定行程

現在抵粵後、十七日已與黃埔商埠辦事處主任羅文幹所派專員到黃埔參觀、今日待與建設當局晉謁省府主席林雲陔後、仍約廣東治河會工程師柯維廉暨工務科技士等乘電輪前往珠江後航線沿白鵝潭迄黃埔帶考察、待是處考察完竣、十九日即應中大校長鄒魯之約、到石牌中大新校參觀、事畢擬赴珠江鐵橋等偉大建築物參觀、至廿日即離廣州、由廣韶鐵路過潖江、視察防潦工程、即日趕到滃江水電廠視察、廿一日由滃江沿粵漢鐵路轉到長沙、是處湘省即有靈渠通到桂林、爲前此湘桂兩省交通孔道、但以後渠道淤塞、水運不通、故抵長沙後、由廿二日起沿湘桂公路轉赴桂林、沿途視察靈渠河道、預備四日時間在桂林、廿七日赴南寧、廿八日由南寧東下、準期三十一日抵達肇慶三水、復行視察廣東治河會在該處所築防潦基圍、然後回廣州、取道香港轉輪北歸、

視察觀感

隨後譚工程司更謂本人此次來粵、沿途所經、海陸豐、惠州、羅浮各處、已覺公路建設甚佳、抵廣州後、更感種種建設突飛猛進、人民十分活潑、而且偏承當局盛意招待、更爲感激、至日昨到黃埔商埠放察時、亦覺得籌備主任羅文幹所擬計劃、甚爲週密、此後商埠方面、如經費無碍、則各期計劃、必易進行、以後俟到各處參觀完後、當將所有情形、北返報告、俾經濟委員會與庚款保管委員切實規劃進行云

防空會筆試應徵員

與考人員十六名

防空委員會爲延攬專才、協助防空建設、日前布告考選專門技術人員、以便錄用、一時到部應徵者極爲踴躍、當經該部先將各員資格予以審查、其合格者共二十八人、嗣經口試甄別後、准予參加筆試者十六人、該會旋于十六日召集各員到會舉行筆試、由杜委員長益謙利委員樹宗等親臨監試、茲將是日

筆試題目

附誌如下、（軍事及防空設計試題）就廣州市之其形勢及物資上已具之設備、對于積極與消極之防空、究應如何設施、方臻完善、試分別詳舉以對、（一）（化學試題）一、歐戰時所用之軍用毒氣、有黃藍綠白等十字之類別、試述其製造方法及其對于人體之生理影響、二、最新式防毒面具之構造及其濾毒罐中所載各物之效用、試詳述之、三、畧、（通訊試題）（一）砲空聯絡及待機地帶與防空司令部聯絡、各以何法通訊能獲得迅速秘密效果、試述之、（二）就最經濟及單簡之器材、能在五十公里外直接施用燈號、試述其理、（三）防空用之無線電報（話）機、常不受氣候之限制及障碍爲基本條件、其種類方式波長、應如何配置之、（土木工程試題）一、試舉十要點對于城市防空化建築有關者、二、假設市內原有一樓房、擬將樓內一部份改造爲能防空者、試詳解釋及繪備草圖表示其最簡適構造法、三、畧、

電訊輯要

（十八日南京電）熊式輝十八晨、晉謁翁文灝、有所商談、約一時許辭出、熊定日內返贛、主持政務、

（又電）朱慶瀾十八日晨、由滬乘車抵京、旋於十一時訪晤蔣廷黻、洽商關于蒙古雪災急賑事、約一時許辭出、

（又電）司法院法官訓練所積極籌備監獄官考試現與考試院考選會商洽一切以便與首都本屆普通考試同時舉行、

（又電）蕪湖扶輪分社、十六日正式成立、王正廷親往授予證書、京社長徐謨等、亦往參加、

（又電）首都皇令衛生會、自十一日起、訓練各業工友、十九日可完畢、共訓練工友一萬七千餘人、成績異常良好、

（又電）海牙國際公斷院、我國應攤經費、駐荷使館、已備明呈報外部、該部已轉函財部查照、轉滙該使館、以便償付、

（又電）禁烟總會、定下月三日晨、舉行禁烟節紀念大會、除已敦請中央暨國府、派代表到會訓詞外、並函請各機關代表參加、屆時蔣總監親自出席致訓、

（又電）在洋荷屬泗水華僑祖國觀光團、潘開興等一行八十八人、已於十七日抵滬、該團俟赴杭遊覽、再治京滬線觀光、定廿二日來京、僑委會已準備招待事宜、

（十八日上海電）俞飛鵬十八日上下午、在招商局召集航業界、交換改進民航事業意見、到各輪船公司代表五十餘人、

（又電）汪精衛病已稍痊、聞胡逝世後決定提前回國、其時期約在夏秋之交、

（十八日漢口電）漢體協會爲籌款建體育館、十八日議決邀首都足籃球隊於卅日前到漢、卅一日開始比賽、旅費及膳宿概由體協會負責、已函託中央民訓部吳紹樹負責接洽、

（十七日北平電）冀保安處長張允榮、十七日晚七時由保來平、謁宋哲元、報告各縣治安、

（十七日青島電）蔡甯主教、十七日晨、在此間天主堂、主持舉行堅振禮及彌撒禮、各要人及教友、共到二千餘人、蔡定十九日離青赴威海、

（又電）青市春季運動會、十七日晨開幕、雷法章主席報告、沈、葛等演說、參加運動員千三百餘人、成績破本市紀錄者八項、破華北者一項、十八日繼續舉行、

（十七日濟南電）民廳長李樹春、十七日晚八時餘、由京返濟、據談蔣院長對本省政治、垂詢甚詳、頗加讚許、在京并謁馮副委員長對本省政治及提案、救災諸事、尤爲關心、何廳長、及二專員等、十八日可抵濟垣、

（十八日南京電）外部調羅家衡爲條約委會委員、冀察特派員辦事處裁撤、

（十八日重慶電）渝市黨部十八日召各界舉行追悼胡主席籌備會、舉一維主席、決議推市政府市黨部公安局商會及各團體爲籌備員、由市黨部負責召集、

經濟

廣州市各綫公共汽車 改新綫後營業狀況
十五綫承辦行商獲利者僅有五家 其不振者多改用木炭車以輕皮費

（專訪）本市長途汽車承辦期滿、由市政府更改新路線、另招新商承辦、分爲甲乙丙丁四組、行駛十四路線、計自一月開辦以來、業經數月之久、各公司營業盈虧狀況、殊有一明眞相之必要、本報記者經多日之調查、茲將概況分述於次、

◇一第一線一◇ 其總站由東山至黃沙、路長共八·一公里、承辦此線行車爲和利公司、開該線每車負担餉額約三十二元、（此線屬丁組、原承餉未查悉）、每日行車十五輛、該公司之汽車、完全係以柴油、俗稱油渣爲燃料之油渣車、每小時約走全線路程三次、每車每日消耗油渣燃料約值二元餘、其生意情况、自開辦以來、一月至三月間、該公司全部生意每日平均約收入一千二百餘元、大可獲利、爲各公司冠、但一到四月、取消半票以還、生意即見降低、四月份全部收入、平均每日僅及千元、近來減至八百多元、

◇一第二線一◇ 總站由東山至荔枝灣共長七·四公里、承辦行車爲循環公司、每日共行車十四輛、屬丙組每輛車日繳餉十六元五毫、該公司之汽車、完全係油渣車、（德國出品）行車次數及燃料消耗與第一路線相同、（蓋二項車輛均公司出品）、其生意情况、次于一線、蓋該公司每日生意最旺時、爲上午七八時及十二時、下午四五時、其餘均見平淡、全部生意每日收入約八九百元不等、但自取消半票以後則見退縮、但該公司營業現尚以平穩稱、

◇一第三線一◇ 總站由黃沙至廣九 全線長七·二里、承辦行車爲大東公司、每日行車十輛、屬丙組、該公司汽車爲福特公司汽油車、每小時行車全綫約走一次 每車每日消耗汽油約廿餘元、生意情形、自開辦以來、每車每日收入、約五六十元間、因皮費過重、各站搭客、每被其他公司搶去、故見虧折、後加入六公司聯運、（即大東、明華、鳳凰、西南 廣華、黃沙等六公司）生意漸有起色、近已取消、但該公司見汽油消費太大、改用木炭燃料、計現改裝木炭已有四輛 將來營業如何、尚難揣測、

◇一第四線一◇ 總站由黃沙至小北、長六·二里、屬甲組、承辦爲安華公司、每日每車餉銀十六元五毫、行車共十四輛、該公司全部汽車係油渣車、但營業自開辦以來、內情不甚明悉、惟以虧折聞、（未完）

湖北大冶礦產
蘊藏之富甲於全省 公司林立造福農村（續）

（四）富源煤礦

富源煤礦、在石灰窰桐梓堡、面積四百九十八公頃、五十二公畝、七十八公厘、所產爲柴煤、即半無烟煤、藏量估計二百萬噸、前清宣統三年、以資本一十八萬元開辦、以武漢及長江下游、與閩粵沿海口岸爲銷場、年產十五六萬噸、民二十以前、獲利頗鉅、大水後銷路停滯 價格低落、虧累不少、負債約二十萬元、記者八日至該礦、由劉君立平導觀各處、降內分直井與平巷、直井深二百公尺、分爲二層、平巷內有暗直井一、深百公尺、洞窓紛歧、較富華尤爲複雜、工人約千二百餘人、最大工資、每日約五角、最小三角、礦時尚有紅利可分、由各號各推舉一領工管理、短期作工者、多爲附近農人、另設工人代表處、便與資方接洽、見以銷路不暢、存貨亦如山積、工資積欠至數月之久、與富華相同、正謀與富華合併、蓋兩山相接、合併後開採較便、可節省開支、共謀發展、惟聞雙方當局、意見尚不一致、恐難見諸事實耳、

（五）利華煤礦

利華煤礦、以土法開採、歷史甚久、民十七改稱今名、礦山在石灰窰大江邊以南八中里之黃荊山、煤質爲無烟白煤之一種、起火熬火力均強大、煤層僅一、平均二公尺厚、儲量千五百萬噸、日產五百噸、可供八十年開採、其總公司設漢口、礦區設有採礦處、石灰窰設辦事處、煤即由此出口、石灰窰與礦區之間、因隔黃荊山脈、山勢崎嶇、不能敷設鐵道、特建德國勃來息脫之復線式空中索道、以利煤運、復追行空、至爲偉觀、記者至辦事處由協理程行健君招待、因大風雨、不能乘空中索車至礦山參觀、頗以爲憾、據程君談、該礦工程設備、一爲井工程、分東西兩直井出煤、各深較早一部、深一百五十六公尺、一見只達一百二十五公尺、平巷長各一千公尺、採煤全用人力、鑿硬石巷道、有一部份用壓氣鑿岩機、井內安設抽水機大小二十架、每一小時可排水千噸、出風井中、有電動打風機及電動風扇、礦區見有面積凡五百公頃、二十年再度改組後、資本增至五十萬、借債百萬、所有設備、皆一氣呵成、煤之銷路、以武漢爲主、次上海南京、次鎭江福州汕頭廈門、因選煤較佳、故行銷較暢、採礦工人、現有一千二百八、分包工點工、包工或論尺數、或論噸數、工資大工三千八百文、小工二千、由工頭供給伙食、按月發放、以故工人頗能努力、較之富華富源、似有朝氣、

以上各礦、從前所容工人、共達三萬以上、在農村經濟恐慌時、足資挽救、現各礦皆日趨沒落、工人減至一萬餘人、其待遇亦漸不如昔、殘局難支、盛時不再、默念將來、不禁慄慄危懼也、（完）

南順蠶業日旺
蠶價較前造高一倍 桑價亦增五分之二

南順二造蠶兒、現已屆大眠之候、茲據九江容奇來訊、各家因頭造繭價、每萬個售至六七元以上、一般育蠶農民、於二造蠶兒、均增加養育、約計較之頭造、各家增育、不下一倍有奇、但南順原有桑地、年來多改植他種植物、桑葉產額大減、故二造桑葉、大有供不應求之勢 桑葉售價較之前造、高漲甚鉅、查現日每担桑葉、最低亦在三元以外、與前造較相差約五分之二有奇云、

潮糖受打擊
華北走私 四月份糖價慘跌 救濟法仍待緝私

邇來華北私糖充斥、潮屬土糖銷途、備受打擊、糖價低跌、而當局以所有緝私方法、均鮮效果、有將洋糖進口稅減低、以抑私風之議、若以辦法實現、首先受打擊者、仍係國糖、糖商私風却難的戢 以是人心不安、糖商特電政府反對此種辦法、并請政府嚴密緝私、迨日昨糖商據申滬帮電知、謂減低洋糖進口稅消息、似屬謠言、此間糖市始客轉紅、計每百斤略囘硬一二角、惟因尚未奉政府命令証明、故現人心仍未安定、各帮進貨不前、故現日仍在慘淡中、查四月份因受華北私糖打擊、加以天氣溫暖 出口數僅有六萬二千餘包、糖價慘跌、價值僅有一百零六萬餘元云、

上海之保險業（續）

五、上海保險業之前途

上海保險業自創始以來、蓬蓬勃勃、至今已盛極一時、近雖因市面衰落、工商凋頽、不免亦稍受打擊、但資金集中都市、一時未能內流、地產事業、已成過去、公債、標金兩大市場、最近亦漸趨冷落、則今後將其過剩資金、投之於保險業、殆爲不可避免之事實、但今日之保險業、亦與銀行業、遇同樣之難關、蓋過去保險業所收之鉅額保費、大多投之於地產證券、今則時移勢遷、此項資金、將如何運用、實爲今日保險業所最當考慮之問題、

自中央信託局、設立保險部後、政府之物產 皆投保於信託局、最近復有政府將統制保險業之傳聞、目前固尚未能加以證實、但值此各業皆屬行統制之時、前途如何、未易言也、

最近水火險之實收保費、因同業競爭甚烈、日趨低落、華洋各公司以獲利較難、乃訂立保險經紀人登記及佣金限制之辦法、以期減少佣金、提高保費、此實關係數千保險經紀人之嚴重問題、聞經紀人方面、亦已組織公會、對於華洋兩公會所訂辦法、有所表示云、

◇一補充一◇ 一、前述華商保險公司項下、實豐、泰山兩公司、雖有外人附股、但華商股份、佔絕對多數、且均在中國政府註册、由華人經理、故實爲純粹華商經營性質、

二、北美洲保險公司華經理、除朱言斌君外、尚有吳光甫、鄭學坊、蔡鶴卿、孫文卿、王關梅、黃宅良六君、

更正 前述實豐保險公司項下、謂「資本雖小、營業極佳、」被手民誤排爲「資本雖小、營業極淡」、合亟更正、（完）

碧交紗綢將上市
由勒流合作社從事織造

蠶業實施區黃連分區、昨蒔由織家葉澤南指導織造碧交紗紬、自推行以來、各屬人士、咸認爲土絲織品之傑出、是以爭相採購、現炎夏已至、換季適時 連日函托定購者頗多、祗以原日織家葉澤南今歲渡洋謀生、該區乃指導勒流合作社從事織造、想不日可以有大帮新貨上市、

統計一束

□日內瓦訊、近據此間國際勞工局之調查報告、謂二十一個工業先進之失業工人、共達二千二百萬人之數、約佔世界全人口率百份之十、且德國之二百五十萬工人、尚未加入此數之內、則世界失業問題之嚴重、仍未能渡過其危險時期也、依照上述之數字、計美國佔四十二萬二千人、英國佔二十六萬五千人、丹麥、瑞典、意大利、愛爾蘭自由邦等國、其工人失業數率、目下則日形增加云

□長春訊、去年滿鐵營業、頃已結算完竣、鐵路利益八千萬日金、鑛業約千三百萬、合其他事業、共盈一萬萬左右、

□南京訊、據土地局負責人談、南京建都以來、人口增加、建設進步、地價乃突飛猛漲、市中心一帶、竟漲原價數十倍、廿年秋國難發生後、地價退減、近又漸呈逐漲趨勢、民十七每方丈最高價爲二二零元、平均價廿四元、廿一年以後、最高價六百元、平均價五十九元、

□天津訊 據津海關統計、上年度該關及長城各口稅卡、共收稅款達四千一百餘萬元、本年度因走私影響、減少達二千萬元之鉅、出口稅雖增收數十萬元、遠不敷抵補、又津秦及長城各口稅關、自去冬十一月迄上月末、其因走私損失關稅二千萬、出口稅雖增加數十萬、相差殊鉅、

金融簡報

今日早市港紙乘盤加水五七五、港單加水五七五、期貨加水五七五、門市入五七三、出五七七、花旗紙加水三七八一、西貢紙加水二一二二、坡紙加水一七八一、荷蘭紙加水二二三七、呂宋紙加水一三八一、暹羅紙加水一一七七、佛郎紙值三〇六四、金磅紙值一五一五、十足金葉入一四二換、出一四四換、八九金每枚值一六一元六毫、二一金每枚值三九元九毫五、中央光洋加水四四〇元、申鈔加水四三二元、

婦女職業問題

現代婦女從事社會職業後，每因業務所羈，或酬應繁忙，不能盡其對兒女責任及授乳天職，誠憾事也；然自勒吐精代乳粉出世後，此種難題，迎刃而解。茲將勒吐精代乳粉優點列舉如下：職業婦女界請注意之。

勒吐精代乳粉

(一)勒吐精代乳粉，性質無異母乳。
(二)滋養又易消化，適合嬰兒胃腸。
(三)孱弱嬰兒食後，身體發育健全。
(四)用法極之簡易，携帶利便非常。
(五)中外名醫贊許，環球早已馳名。

各大商店，均有代售。

廣東東莞糖廠啓事 本廠日前發出運蔗輪船蔴布白字長方形旗四面及運蔗船三角形旗一百五十面又運糖輪方形旗一面運糖船三角形旗四面現運輸完畢所有前發各種旗幟一律取銷此佈 (160)

鷓鴣菜全國兒童健康照片比賽入選者

等級	超等
姓名	楊銀倉
年齡	式歲
籍貫	河北省行唐縣
家長	楊餘慶
住址	河北省行唐縣政府第三科

本藥房舉辦之兒童健康照片比賽。入選之照片。特等獎經已刊登完竣。現再將超等獎一百名。不分名次。照前登出以証鷓鴣菜確確實實有優異之功效

濶粵港 宏興大藥房啓 粵行廣州一德路 電話一三六七八

土地屋宇買賣須知 查土地稅係附着於土地所有權、凡本市土地屋宇買賣交易前、須將該地稅繳清、新業主若不先行辦理、一經交易、所有日前積欠地稅應由新業主負責完納、迭經本局佈告有案、特再登報俾衆週知 廣州市財政局啓

鳴謝 腎病中醫袁國榮 弟患遺洩之症多年以致神經衰弱耳鳴耳聾頭暈眼花腦弱善忘潮熱盜汗夜多小便尿後返濁腰刺眼失等症陸續發生屢後延袁國榮中醫生診治斷爲腎病按症用藥幸獲痊癒特此鳴謝袁醫生寓廣州市西關實華路寶慶新中約門牌七號電話17401號 通函問症附郵即覆診症時間每日上午八時至下午六時星期日照常應診 逢源中約四十五號張亦卿敬啓

△遺洩如何治愈 請服……青年良友
青年因昧於守身之道、致多患遺洩之症、初以無關緊要、不加調治、豈知久患必面黃肌瘦、精神萎靡、一生幸福、不特消滅殆盡、生命亦多危險、茲有
青年良友 爲治有夢無夢遺洩之良藥、風行中外、有口皆碑、且經中央政府化驗給證、藥性和平無碍、
遺洩者服……能止遺而治愈
失眠者服……即晚安眠之效
青年良友每瓶一元四毫可服四天、試服八毫服二天

四川疝氣草 爲小腸疝氣疼痛對症之良藥
小腸疝氣疼痛、或睪丸腫脹、睪丸偏墜等症、爲男子最苦之病、患時坐立不便、時愈時發、苦不堪言、自四川特產疝氣草發明、對於新久疝氣疼痛、睪丸腫墜等症、依法煎服、極易見效、患者一試便知功效、每包一元二毫、

咳與痰 咳嗽不除、則肺部受創、頑痰日多、則氣促作喘、欲除咳嗽、頑痰、請服
蟹標治咳靈 此藥溫和、香甜可口、功效超羣、能祛痰鎭咳、順氣養肺、平氣止哮、凡男女老幼、當咳嗽時服之、均能治愈、大瓶元半、中瓶一元、小瓶六毫

如何美容 種瓜得瓜……種豆得豆
搽青春美、得美顏、此爲一定之理、因青春美在美顏品中、獨樹一幟、原料製法、完全各別、搽之能白嫩去斑、且搽後不必敷粉、皮色自然白嫩、尤爲可貴、故欲求美顏如鮮花者、非搽青春美不可、
青春美大瓶一元二毫 小瓶六毫
廣州市靖海路 利生藥房經理
分銷 香港永樂街中德藥房 南寧民生路中德藥房 梧州震亞藥行 石岐中西藥局 江門中法藥房 台山神仙藥房 佛山永安藥房 韶關五洲藥房

容器列舉於后，並用實圖以明之。

電容量(MF)		電容量(MMF)	左點	中點	右點
.000,025	=	25MMF	紅	綠	黑
.000,05	=	50	綠	黑	黑
.0001	=	100	棕	黑	黑
.00025	=	250	紅	綠	棕
.0005	=	500	綠	黑	棕
.00075	=	750	紫	綠	棕
.001	=	1,000	棕	黑	紅
.01	=	10,000	棕	黑	橙

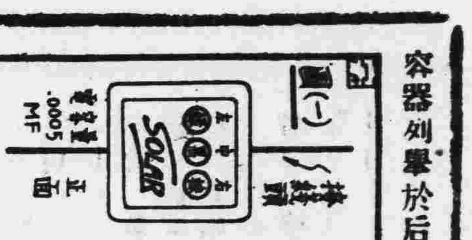

至於電容器之値化作兆分兆分法（MMF）單位後，其有效數字不止二位，即第二位以後仍有數字而非爲〇者，則須用另一法表示之。例如電容量爲1250MMF，其正面三圓點之色，首二點（即左中兩點）一如前法，第三點（右點）則留空不着色，而另於電容器背面作二圓點，其左圓點即表示電容量之第三位數値，而右圓點則表第三位數値後所有〇數。故1250ㄚ顏色符號當如下列圖表所示：

	左點	中點	右點
正面	棕	紅	不着色
背面	綠		棕

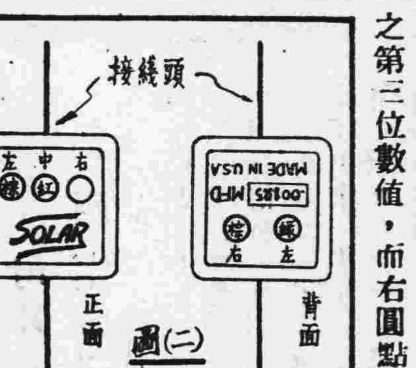

今更列舉數例於后，以助吾人瞭解：

電容量(MF)		電容量(MMF)		左點	中點	右點
.00235	=	2350	正面	紅	橙	不着色
			背面	綠		棕
.000375	=	375	正面	橙	紫	不着色
			背面	綠		黑

無線電常識問答

第二四六四問　何爲半調整式小蓄電器，市上可有出售否？如不能購得，能否用．0001MF可變蓄電器替代之。　西關耀華北街　何文錦

答　小電容器一經調整之後即無須再行調整者是爲半調整式。通常由小銅片兩片疊置，用一螺絲釘調整其片間之距離而成。用．0001MF可變者代之亦得。

第二四六五問　三百五十歐姆之三十華特線繞電阻市上有出售否，能自製否？

答　因所需之華特數頗大，故市上不易購到，如買到相當阻力線即可自製，製法甚易。

第二四六六問　交流管中有無與直流管19號有同等作用者，請爲見示。　惠福分局　喬灝年

答　查19管爲直流二伏雙聯乙類強放管。此種雙聯乙類強放管尚有53及6A6兩種均適用於交流或直流，且最大輸出有十華特，較19管大甚多。53管之絲壓爲2.5伏，屏壓爲250至300伏。6A6管之絲壓爲6.3伏，屏壓亦爲250至300伏。

第二四六七問　用35號管作一級低放，其線路如寄上之圖，未知有無錯誤？　十八甫　啓文絲織廠黃政

答　寄來之圖，原理上無甚錯誤，惟柵極之回歸路線（即變壓器之F端）宜連接至陰極，不應連接至絲極。且此種35管原適於作爲高週及中週放大之用，不適宜於作低週放大。蓋用作較低週率之放大時則易產生振盪於輸出方面，結果發出狂吼之聲。故低週放大以用他種管爲宜。

第二四六八問　敝處之一管30直流收音機，收音不佳，懇代爲改正。改正後可收南京香港否？

答　來圖（圖略）大致無誤，如欲增加音量則須增加電壓及眞空管。請參看本刊第九十八期第二一八六問。

第二四六九問　12A,27A,及26B各管之特性及用途如何？　西關揚仁中　黃凝出

答　此種眞空管係屬劣貨，照章不便答覆。

第二四七〇問　今欲自裝五管交流機一具，用兩級作高放，一級作再生檢波，一級低放，一級強力低放，收程如何？是否五極管比三極管效力較大？

答　五管交流機裝置良好，應可收遠東一帶電台。又五極管比三極效力較佳。

第二四七一問　如用插入式線圈，能長短波兼收否？

答　可。

第二四七二問　全波及半波整流變壓器之繞法是否不同？

答　是，全波用之變壓器其高壓圈有中線，而半波者則無須此。

梁佩銘

第二四七三問　附上57單管線路一紙（圖略），未知可用否？又57管絲極能用直流否？

答　來圖可用，但B負須通地。又57管亦可用直流供給絲極。

第二四七四問　簾極降壓電阻爲若干歐？

答　可用五萬歐者。

第二四七五問　RFC如何自製？

答　可用幼線在半吋膠筒或膠棒上繞一千圈左右。

第二四七六問　再生圈如何繞法，應繞在何處？

答　可繞在柵圈之傍（同一膠筒上），其轉數約爲柵圈之三分一左右便合。

海天四望　林仲池

第二四七七問　照無線電波第五期十一月號之單管30機自行安裝，但成績不甚佳，何故？

答　因祇得一管，故成績必不能甚佳。

第二四七八問　交流變直流，若不用變流器，最簡單有何方法？可用以供給直流否？

答　若有較高電壓之交流電源即可無須變壓器，仍用眞空管整流。或可用電動發電機，惟電壓及電流兩者俱適合方可。

第二四七九問　單管機能收遠東各埠播音否？

答　不能。

第二四八〇問　30管之A,B電最大若干？可用交流否？

答　A電最大兩伏，如用柵漏式檢波則B電最大45伏。此種管不能用交流供給。

德宣路越山中學　梁智榮

第二四八一問　現有34及19收音機除去34後仍能收音，未知何故？

答　因貴處鄰近播音台，故線圈有直接吸收高週率電能功效，是以仍能收音

第二四八二問　如加一級30管作高放，能收到南京否？

答　30管不合作高放用，如加一級高放製做得宜，且將屏壓適當增高，應能接收南京電台。

第二四八三問　如用一吋直徑膠筒則天線及柵極線圈如何繞法？（電容器爲．0005MF）

答　可用卅六號漆線繞一〇五轉作柵極線圈，天線圈則可繞三十轉左右。

第二四八四問　如用33管作末級擴大，當屏壓增至九十伏時，其音量反較用六十七伏半時爲小，何故？

答　應用一百卅五伏爲佳。

周汝琪

第二四八五問　同一天線能否由兩架收音機同時一收本埠，而一收外埠否？

答　可用，但仍以分用兩天線爲佳。

第二四八六問　用電阻結合交連，接于柵極之電阻較接于屏極者大若干？又能如低週變壓器之有三比一擴大否？

答　柵極電阻可用．25至5MEG．，屏極交連耗阻可用五萬至二十五萬歐左右，仍須視所用之眞空管而定。電阻交連之最大擴大等于眞空管之擴大常數。

第二四八七問　欲由一一〇伏之電壓降至六伏，其阻力如何計算（電流不論）。

答　不論電流，則阻力不能計算。

第二四八八問　鄙人現裝有一交直流兩管機，用地線接於天線亦能收音，何故？

答　此是極普通現象，因天地線作用不外發生電容器作用而已。當地線接至天線柱時亦有相當電容量發生，故天線電路爲一閉路，藉此而吸收高週率電能，遂有收音之效能。

第二四八九問　付上之圖有誤否？

答　來圖（圖略）可用，但因濾波部份未採用扼流圈，故恐有交流雜音，仍以加用扼流圈爲宜。

本刊問答部清理積件辦法

（一）本刊由五月十六日起至九月三十日止。共三個半月，定爲清理問答積件期間。

（二）在清理期間寄來之問答函件，只在XKRI廣播電台每逢星期一四晚間九時半至十時用口頭答覆，概不再作書面答覆。將來清理後亦不再補行發表書面答案。

（三）本刊問答向不專函答復，惟在清理期間，特通融變用專函答復辦法，以免停滯。如來函諸君必須書面答復，或問題中有非書面不能答復時，請聲明［專函］，並付專函費郵票二十分另加回郵件費，（回件用平常信或掛號信，任隨尊意，惟付郵之後，本刊恕不負責。）如無特別故障，此項書面答復當於十日內付郵。

（四）來函問題仍限五條，如超過五條者亦祇答五條。每條之中不得涵數義，如涵數義者亦祇答其一。

（五）如需各種收音機線路圖以供修理及參考之用，仍照舊例每圖請付抄圖費郵票十分，另加回件郵費。

（六）如因特別故障，專函或抄圖未克解答寄奉時，本刊自當聲明原因，除回件郵費外，專函費及抄圖費，一併奉還。

（七）五月十五日以前收到之來函，概照從前辦法處理。

民智書局

政治名著叢書

廉售半價

書名	著者	定價
新政治學大綱	虞棠	四角五分
全民政治	廖仲愷	四角
行政學原理	江康黎	一元
政治學說史	溫互生	一元六角
政治學概論	溫々生 李致平	一元一角
考試新論	史美煊	五角五分
日本論	戴季陶	七角
歐美政界之新趨勢	徐天一	五角
日本之實況	文公直	八角
現代美國政府	任道遠	七角
現代法國政府組織	袁道豐	七角五分

書名	著者	定價
英國文官考試制度	費鞏	五角
中國考試制度研究	鄧定人	一角五分
美國政黨鬥爭史	夏濤聲	五角
最近國際政治問題	袁道豐	七角
中國存亡問題	孫中山先生	三角
太平洋之將來	許復七	三角
太平洋大戰	郎醒石 吳鵬飛	八角
現代市政通論	楊哲明	一元
現代市制大綱	楊朝傑	四角
意大利法西斯蒂專政	歐陽格	八角
近代外交史	張民生	一元

中國第一大印刷所

中華書局印刷所

承接大宗印件

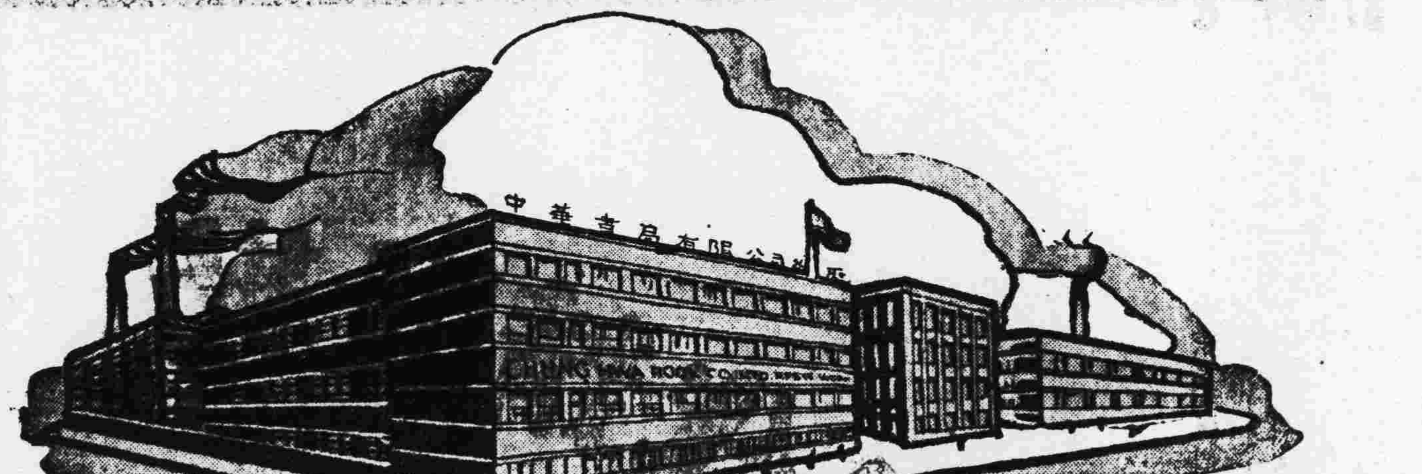

本局在上海自建澳門路新廠連哈同路舊廠廠屋面積共六十萬平方呎

在香港九龍馬頭角自建分廠廠屋面積十餘萬方呎

備有最新式機器數百台三廠工人達二千餘名關於膠版（即橡皮版）雕刻凹版雕刻凸版聚珍倣宋版照相版電鍍銅版西文排版（用新式打字鑄造機）此外如鉛印石印金屬版等均應有盡有

國民政府發行之公債大半均本局印刷

中央銀行廣東省銀行廣西省銀行均將紙幣委印

技術精良信用卓著久執印刷界牛耳如承　委印無任歡迎

香港分廠：香港九龍馬頭角、電話五九〇二七

香港分局：香港皇后大道中、電話二〇六三五

廣州分局：廣州永漢北路、電話一一八一四　一一七六六

梧州分局：梧州大中路、電話一七二

各省分局二十餘處華南如福州、厦門、汕頭、昆明、及星架坡等處。

上海　中華書局印刷所謹啓

題解 中心　初中複習叢書

初中學生升學會考自修必備要籍

上海各中學各科現任教師合力鉅著

全書十六種分訂十鉅册

公民	徐金濤編	定價大洋二角
國文	譚巨壁編	定價大洋三角五分
英文	成靜成編	定價大洋二角五分
算學（算術 代數 幾何 三角）	王德勳編	定價大洋六角
植物學	王善彰編	定價大洋二角五分
動物學（附生理衛生學）	王善彰編	定價大洋四角
化學	張靜能編	定價大洋三角
物理學	鮑志新編	定價大洋四角
中外歷史	吳墨卿 顧序東編	定價大洋五角
中外地理	張遠齋 顧序東編	定價大洋三角五分

特價七折

廣州會文堂新記書局經售　自動電話一五〇七六

無綫電週刊

廣東無綫電專門學校主編

第一一一期

中華民國廿五年五月十九日

目錄

一九三六年度無線電直流收音機之面面觀……鄺文熾
固定電容器之顏色容量符號……宏
無線電常識問答……朱寶華 黃子儒
本刊問答部清理積件辦法

本社政治經濟週刊啓事 四月份政治經濟週刊稿費、已結算清楚、請投稿諸君每晚七時至九時、携章到本社經理部支領、

一九三六年度無線電直流收音機之面面觀（二）

鄺文熾

直流機市場之復興——從目前各先進國家情形觀察，交流機將有供過于求之勢，而直流機則尚在渦市狀態中。專就美國之統計而論，全美之戶口共計約有三千萬；而其中有交流電源設備者，約共佔二千萬戶（參看第一圖甲），此二千萬戶中，只有四百萬尚未備有交流機或直流機（參看第一圖乙），至於未有交流電力供給者，共約有一千萬戶，而此一千萬戶中，只有二百五十萬戶已備有直流機，其餘七百五十萬戶，則尚付缺如。由此可知美國交流機貿易程度已達需要全額之75%以上，而直流機則只佔全額之25%，尚需七百五十萬具方能充滿目前之需要，此大宗之需要，正是直流機市場復興之原動力，故本年度美國無線電收音機市場必從都市移入鄉村，蓋可斷言也。

我國近年來無線電廣播事業，風起雲湧，盛極一時，收音機之銷路亦頗有可觀。然而縱觀市面上取售之收音機，大多數皆爲交流式，僅能適用于都市一角。而適合於鄉村用之直流機，則尚寥若晨星；以我國情形而論，無線電廣播事業已有急激之進展，對于收音機之需要，比其他國家較爲急切。且因我國領土廣闊，人口繁盛；有交流電源設備之地方，爲數不多，範圍甚狹，故直流機用途之廣大，實非交流機能與比擬，而未來直流機市場之繁榮，必足以雄視一切也。

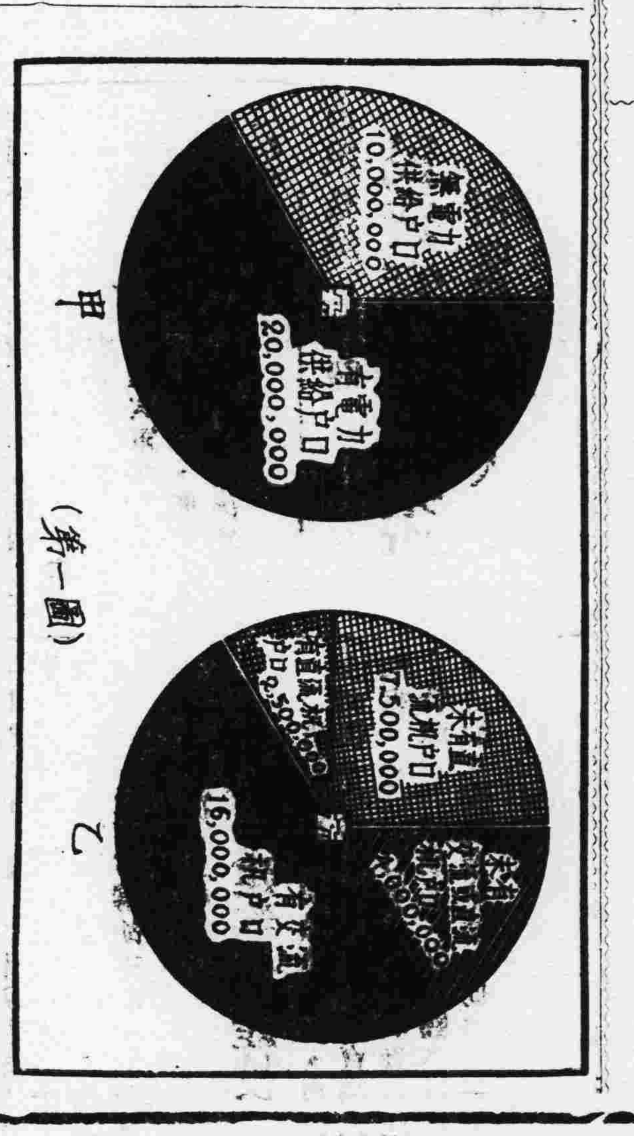

（第一圖）　甲　乙

廣東無線電專門學校主辦

廣東無線電及電氣工業展覽會展期開幕啓事

敝會原定五月二十六日開幕茲因是日適值公祭胡主席漢民之期祇得改定於五月廿九日（星期六）舉行開幕典禮自五月三十一日起每日公開展覽時間由正午十二時起至下午四時止每逢星期日則由上午九時起至下午四時止憑劵入覽各界同志如欲領取入場劵者請備函派人到南堤本會商取或投函河南本校並附回件郵票自當寄奉

新式直流機之行世

——吸氣電池收音機，自一九三〇年問世後，迄今已有六年之歷史，在此六年期間內，復經一般無線電廠家之精益求精，故不論在設計，裝置，效率，及運用諸方面，皆已到達盡善盡美之境界，而本年度新出之直流機，尤屬超類拔粹，以前一切直流收音機均爲之失色。新式直流機之製造，皆以交流機爲模範，故其效率之超越，設計之精密，運用之簡易，與乎耗電之經濟，足與新式交流機媲美。而其所生之美妙音質，則尚非交流機所能企及也。第二圖乃代表此種新式標準直流機之線路圖，係美國Brunow廠之7DB號收音機。機中以1C6管爲第一次檢波及局部振盪器，34爲中週放大器，30爲第二次檢波及自動音量控制器，32及另130爲低週放大，19爲推挽式強力輸出放大；以上各管之絲壓皆爲二伏，絲流除1C6爲·一二安及19爲·二六安外，其餘皆爲·〇六安，于運用時，全部眞空管絲極所需之總電力僅爲一·二四華特（比用一只201A管爲小），其用電如此經濟，較之舊式機實有天淵之別。

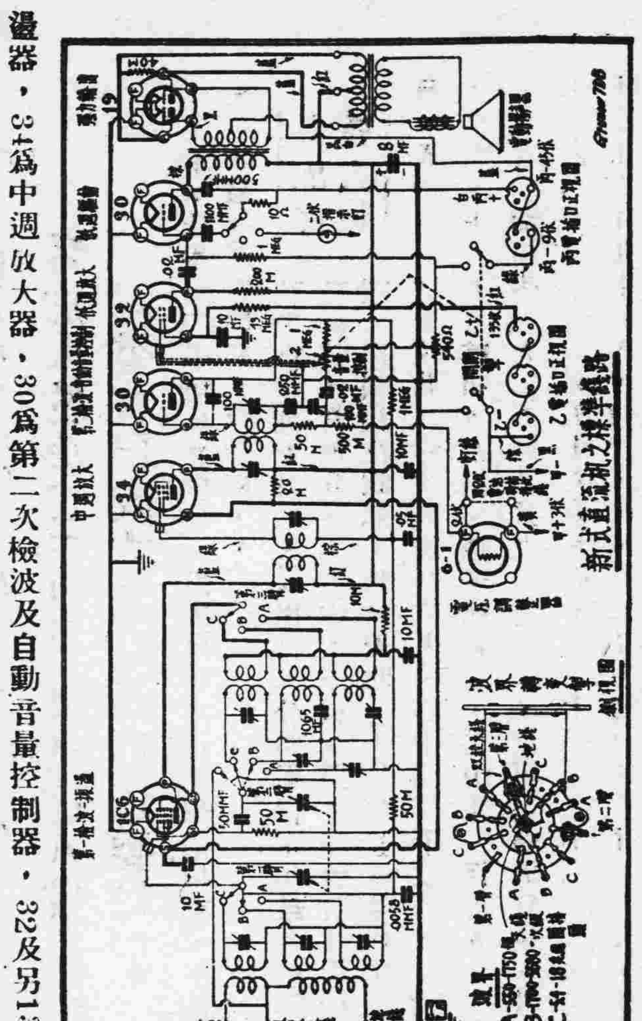

新式直流機之標準線路

一般交流機所取給之交流電力，其價値雖每「千華特小時」爲銀元一二毫，但運用時，全機各部必需60至100華特之總電力，始得2或3華特之輸出，而新式直流機，只需5華特之總電力（合計甲，乙，丙，三種電池輸入機內之總電力），即可得如上之輸出量，故直流機所取給之電池電能，其價値雖極貴昂（每「千華特時」約値數元），但在單位時間內，其所耗之電力，與交流機則成5與60，或5與100之比，其所用之電費，因此比之交流機相差甚微耳。

通常乙種電池在放電時，其內部阻力，即行增加，此種阻力乃作用于眞空管屏極電路上者，其値若愈大，則電池之電壓愈低。若電池（共45伏）每22½伏部份之電壓降爲17伏左右，其內阻即在屏路上產一極強之再生作用，以致收音機發生嘶叫聲，而不能繼續運用。此種毛病常發現在舊式機中，故舊式機所用之乙電池，其電壓降爲17伏時，已達斷流點而不可復用矣。新式直流機，乃採用交流機代乙電之濾波裝置法，于電池輸出線路上，加上某種濾波器（濾波器之種類及數量，視乎線路設計而定）。如此並可將電池內阻與屏路互相分離，而電池於其壽命全期內，可運用自如，不生任何影響，故新式機乙電之壽命，無形中增高一倍有奇。

新式機除增加濾波設備外，而丙電池之貯流亦爲其主要命脈。通常丙電池于運用時，並無電流產出，其電壓亦可永遠保持不變，故在舊式機中，當乙電壓減低時，柵負電位即行過量，而收音機之音量因之劇減。若將丙電池加以貯流，則負電壓可與屏壓互比衰減變化，在電池壽命期內，屏壓與柵壓間之正常關係，亦可永無變動之虞。同時又可減少收音機輸出量之損失，及免除濾波器之不穩定作用。丙電池貯流之方法，乃用相當耗阻器連于電池極上，而以開關掣控制之，耗阻器所需之値，全以收音機之屏流，及負電位與屏壓所生之變化率而定。

在一般舊式收音機中，爲求利便起見，不論運用與否，乙電池之電極，時與屏路貫連，以致電池常起漏電作用，而減短其壽命。新式機因其有同軸電源開關掣，當不收音時，該電掣同時開離，則乙電可無漏電之弊，而且在潮濕地方，又可減少變壓器及線圈受電解腐蝕之機會。（已完）

固定電容器之顏色容量符號

宏

固定耗阻以其本身上塗有之顏色而表示其值，早由美國無線電用品廠聯合會（R.M.A.）公佈，且行之已甚久，固爲無線電界所習知。近年以來，一般美製固定電容器，亦逐漸趨向於採用以顏色代表容量數値之法，惟其計算方式，迄最近始見公佈，爰即介紹之於本刊讀者。

R.M.A.顏色符號表

顏色：	棕	紅	橙	黃	綠	藍	灰	紫	白	黑
容量：	1	2	3	4	5	6	7	8	9	0

上表所列，乃代表自零至九之十種顏色，固定耗阻及固定電容器所採用者完全相同。至於固定電容器容量之推算，則由電容器外層之三圓點決定。三圓點次序乃自左至右，第一點（即最左之點）之色代表第一位數値，第二點（中點）之色代表第二位數値，第三點（即最右之點）之色則代表第一位數値後之〇數。如此所得之值，係以兆分兆分法（MMF）爲單位。今將常用各種電

文學研究會叢書

新出二十種發售特價

合售零售特價於本月底截止

創作叢書十種

分册定價共計七元　合售特價五元　國內掛號郵費五角

漢園集（詩集）卞之琳等著　一册定價六角
西施及其他（戲曲集）顧一樵等著　一册定價七角
聖陶短篇小說集　葉紹鈞著　一册定價一元
籬下集（短篇集）蕭乾著　一册定價六角
萬仞約（短篇集）張天翼著　一册定價八角
生之懺悔（散文集）巴金著　一册定價六角
沉落（短篇集）巴金著　一册定價八角
湘行散記（散文集）沈從文著　一册定價六角
你我（散文集）朱自清著　一册定價七角
畫廊集（散文集）李廣田著　一册定價六角

世界文學名著叢書十種

分册定價共計七元　合售特價五元　國內掛號郵費五角

番石榴集（翻譯詩集）朱湘選譯　一册定價一元
西窗集（翻譯詩文集）卞之琳選譯　一册定價七角
化外人（翻譯小說集）傅東華選譯　一册定價八角
筆爾和哲安（長篇小說）莫泊桑著　黎烈文譯　一册定價七角
法國短篇小說集　黎烈文選譯　一册定價七角
皮藍德婁戲曲集　徐霞村選譯　一册定價七角
俄國短篇小說譯叢　鄭振鐸選譯　一册定價七角
老屋（長篇小說）梭羅古勃著　陳煒謨譯　一册定價五角
黑色馬（長篇小說）路卜洵著　映波譯　一册定價六角
現代日本小說譯叢　黃源選譯　一册定價六角

爲便於讀者分册選購起見，特自本月一日起加訂零售特價辦法，概照定價八折，國內郵費每册二分半

◀袖珍版式　硬布面精裝　各書提要另印傳單備索▶

商務印書館發行

B34

星期標準書

第廿七種　**發展心理學概論**　郭一岑先生選定　半價七角　本月十日止
第廿八種　**一九一四年後之世界**　孫寒冰先生選定　半價一元五角　本月十七日止
第廿九種　**化學與近代生活**　邵家麟先生選定　半價一元二角　本月廿四日止
第三十種　**初民社會**　吳澤霖先生選定　半價七角五分　六月一日止

商務印書館發行

312(B)

明代傳奇之總結集·汲古閣後之最善本

斷句精校　**六十種曲**

全書出版　暫售特價　欲購名著　最後機會

樣張備索

書式　上等連史紙印成高市尺六寸闊四寸裝六十册分儲六布函
定價　全部三十六元
郵費　國內普通省區及日本朝鮮一元五角其他各地照郵章遞加

即日起至五月底止　特價祇售二十二元　期滿不展　郵費照加

（子集）雙珠記　尋親記　東郭記　金雀記　焚香記
（丑集）荆釵記　霞箋記　精忠記　浣紗記　琵琶記
（寅集）南西廂　幽閨記　明珠記　玉簪記　紅拂記
（卯集）還魂記　紫釵記　邯鄲夢　南柯夢　北西廂
（辰集）春蕪記　琴心記　玉鏡記　懷香記　綵毫記
（巳集）運甓記　鸞鎞記　玉合記　金蓮記　四喜記
（午集）三元記　投梭記　鳴鳳記　飛丸記　紅梨記
（未集）八義記　西樓記　牡丹亭　繡襦記　青衫記
（申集）錦箋記　蕉帕記　紫簫記　水滸記　玉玦記
（酉集）灌園記　種玉記　雙烈記　獅吼記　義俠記
（戌集）千金記　殺狗記　玉環記　龍膏記　贈書記
（亥集）曇花記　白兔記　香囊記　四賢記　節俠記

開明書店印行

7452

王頌三編

初中經訓要題解答

本書編纂之目的，在提要鈎玄。凡論語書中重要之處，發爲若干問題，將原文照答於下，並加白話註解、使讀者易於記誦。又書中名言哲論，雖片言短章，而學子不應不知者，亦分作白話解釋，使讀者易於瞭解。書首列以「論語概要」「論語要義」兩篇，使學子先得其概念，以便進而求之。本書凡二百二十九題，當論語全書十分之九；而書中精華，盡具於此矣！本書僅百頁，數日之久，即可熟讀。學子得此，定能收事半功倍之效。

每册實價毫洋三角五分　外埠函購實費加一

代售處　商務印書館　大東書局　開明書局　北新書局　共和書局　民智書局

▲出版預告▼

高中經訓複習讀本
初中經訓複習讀本

黃教育廳長題封面　王頌三編

二書遵照廣東教育廳頒佈經訓課程編輯。白話註解，以四書集註爲根據。高中已出第三册，其他各册，在排印中。

教育

秋季會考期近
教廳積極籌備會考
參加人約萬二千已呈廳者達八成
考委會已成立黃廳長自任委員長

本年秋季中等學校畢業會攷、教廳自派員着手籌備以來、工作異常積極、茲將最近籌備情形、分誌如下、

〔參加會攷人數〕該廳自定期七月一、二、兩日、分區舉行本年秋季中等學校畢業攷試後、當即分令全省中等學校、將是屆會攷生成績及人數呈廳、以憑編選試卷、查計至昨(十八)日止、全省中學呈報參加會攷人數、計初中生共有六千三百廿六人、高中生二千二百七十六人、師範生八百七十四人、歷屆不及格、應予補考者、初中生一百卅九人、高中生五十二人、師範生六人、以區分言之、第一區、已報到參加會攷人數、初中四千一百四十二人、補考五十六人、高中生二千一百九十二人、補攷卅八人、師範生六百九十七人、補攷三人、第二區、初中生二百十四人、補攷五人、師範生十八人、第三區、初中生一百卅五人、補攷廿三人、師範生卅六人、高中生補攷一人、第四區、初中生三百〇九人、補攷五人、第五區、初中生五百〇六人、補攷九人、高中生廿二人、第六區、初中生六十二人、補攷四人、第七區、初中生二百六十七人、高中生廿人、補考四人、師範生六十六人、第八區、初中生一百廿二人、師範生卅四人、第九區、初中生四十八人、第十區、初中生六十七人、補攷六人、第十一區、初中生二百〇七人、補攷四人、高中生四十二人、師範生四十五人、第十二區、初中生二百廿四人、補攷四人、高中生三十四人、補攷三人、師範生廿八人、第十三區、初中生三百六十二人、補攷一百四十二人、高中生十五人、補攷卅三人、據該廳高級職員談、全省中等學校參加是屆會攷畢業生人數、總計有一萬二千人左右、現據各校呈廳參加人數、已達八成左右、其餘當于日內陸續呈報到廳、

〔攷委會昨成立〕黃廳長以會攷期間、爲時不遠、亟應組會主持全省各區會攷事宜、特聘該廳秘書、科長、督學、設計委員、及教局秘書、課長、督學、暨教育專家等、共卅餘人、爲廿五年秋季中等學校畢業會攷委員會委員、黃廳長自任委員長、該會經于十六日宣告成立、并召開第一次會議、聞是次會議重要決案、爲因教部對於會考科目、已決定減去公民、博物、教育心理、生物學等科、故對於歷屆會考生、因上述各該科之一、而不及格須補考者、現決定可免再參加補考、仍准其畢業、發給會考及格証書、

赴桂考察團團員談
廣西教育制度
初等教育力求普及全省
中等教育軍訓時間特長

記者昨訪晤參加赴桂攷察團之教廳秘書黃佐、查詢廣西教育制度、據云廣西教育制度、與各省微有不同、該省軍政當局、爲實現總理遺教「喚起民衆」四字、認爲非施行國民基礎教育不可、故依照自治組織、在村一街、設有國民基礎學校、該校內設有前後期初級班、短期班、成人班三種、前期初級班二年畢業、入學兒童、規定八歲至十二歲、前期初級班畢業後、如欲繼續求學、可入後期初級班、兩年畢業、短期班一年畢業、入學年齡規定十三歲至十六歲、成人班六個月畢業、入學年齡規定十八歲至四十五歲、各鄉鎮則設有「中心國基學校」、校內設有高級班、二年畢業、此爲該省初等教育情形、此外爲造就師資起見、該省另設有民團幹部學校、該校學生、如係初中畢業生、投入該校者、一年畢業、高中畢業生、投入該校、則六個月畢業、該校所受功課、係包含有文化、經濟、政治、軍訓四種、故所造就出來人材、均兼有三項職務、如校長、須兼任村或街、鄉、鎮長、民團隊長等職、因而一村或街鄉鎮公所、學校民團隊部、均合在一起辦公、現該省認爲民團幹部學校、可以代替師範學校、故對于原有師範學校、已分別裁撤、而關于國民基礎學校、亦預定在本年度止、每一村街、須設有一校、以求普及、至中等教育、該省所異者、係軍訓方面、凡初中學生、第一年則施行軍訓、并定第七學期、全期爲集中軍訓期限、召集全省初中畢業生、分區舉行集中訓練、而高中生、第一年則施行集中軍訓、其餘兩年、施行普通軍訓、大學生、第一二年施行軍訓、中等學校學生、軍訓時間、所以較多者、係爲完成三寓政策中之寓將於學之故、以兄弟觀察該省教育制度、與部定有不同、此種制度、可謂爲國難時期教育制度、又查該攷察團總領隊馮焯勳、爲將此次赴桂攷察經過、草具報告書、向陳總司令林主席報告一切、特於昨(十八)日下午二時召集、各機關派出團員、在警衛處開會、將考察所得各項材料整理、以便編造報告書云、

省市當局籌建
公共學生宿舍
建築地址經已勘定
建費約需三百餘萬

省市當局、自決定籌建公共學生宿舍後、工務局經派出技士蘇子剛、財政局派出委員徐華袞、教育局派出技士徐堯棠三人負責設計、昨據市府消息、關於調查問題、業經財政教育工務三局業已分頭調查清楚呈報察核、查本市公有土地及上蓋建築、均有指定辦公機關、別無餘隙、現勘覺結果、祇有番禺南海及前府三學宮曠地、尚可擇用、捨此而外、若收用民地、所費甚昂、且全市公私立中學生人數、調查約有三萬、照本市現有勞工安集所人數分配辦法、每人佔上蓋築面積一十一萬方尺五十方寸、(華尺)三萬人計算、約共需上蓋面積井三千三百四十五井、每人佔建築費一百零七元六角三分計算、共約需建築費三百二十二萬八千五百元云、

中上學校軍訓生
暑期集中軍訓
地點仍在燕塘軍校內
期間及組織均已決定

本年暑假省會各中上學校軍訓生、在燕塘軍校內、此訊已見前報、記者昨(十八)復據教廳消息、本年高中軍訓生集中訓練、第一次籌備會議、已決定按照去年成案辦理、十五日續召開第二次會議、所議決者爲集中軍訓日期、及軍訓生集中訓練之組織、至各軍訓生之編隊及集中訓練課目、亦在編擬中、大抵比去年畧有變更、中上校集中軍訓司令部組織、仍設司令官一員、副司令官三員、下設參謀長、軍醫、副官、軍需四處、每處設處長一人、司令官係請由陳總司令担任、教廳長黃麟書、教局長陸幼剛、燕塘軍校副校長林時清三人爲副司令、至各處長及處下各股主任人選、尚待第三次會議時提出決定、此次軍訓生集中訓練、採正式軍隊編制、共編爲兩團、另一獨立連、(視人數之多寡而定)此獨立連乃將歷屆不及格之軍訓生編成、各中上校軍訓生、即限期于七月十六七兩日開拔入營集中、宿營時間已決定爲二十五天、即至八月十二日訓練期滿、至此次軍訓生集中訓練經費預算、現在規劃中、亦須俟第三次籌備會議時、提出討論決定後、呈請省府撥支、

市民教第三區設
民衆實用圖案班
招收學生五十人
明日起開始報名

市民教第三區委會、爲謀造就民衆實用生活技能起見、特在會內設立民衆實用圖案班、昨已開始招生、茲將其招生簡章錄下、(廣州市民衆教育第三區委員會會立民衆實用圖案班招生章程)第一條、名稱、廣州市民衆教育第三委員會會立民衆實用圖案班、第二條、宗旨、利用民衆餘閒時間、研究實用圖案、而增進生活技能、第三條、地址、廣州市梯雲西路本會內、第四條、科目、封面圖案(六小時)、單獨模樣(十二小時)、綫邊模樣(八小時)、裝飾圖案(廿小時)、四方連續(十四小時)、風景圖案(六小時)、廣告圖案(六小時)、黨義或公民(十四小時)、第五條、入學資格、凡年在十六歲以上、曾在高小畢業或程度相當品行端方而有志研究圖案者、不拘性別、均得報名投考、第六條、學額、定五十名、第七條修業期限、十四個星期、第八條、授課時間、每逢星期二六日晚由七時起至九時止、第九條、報名手續及日期、由五月二十日起至三十一日止、報名時須繳最近四寸半身相片一張、第十條、開課日期、六月一日、第十一條、費用、每名收報名費一元、保証金一元、該保証金於畢業時發還、惟中途退學者、所繳各費例不發還、第十二條、畢業、凡在本班學習期滿考試成績及格者、由本會給予畢業証書、但曠課時間達九份之一者、不得參加考試、

教育簡訊

省體專童軍 舉行畢業露營

省立體育專科學校童子軍團(即廣州市男童子軍第六團)第四中隊隊員、以畢業期近、行將分離、爲聯絡感情及舉行話別起見、特於十六日下午四時、前往黃花崗露營、此爲該隊隊員最後之露營機會、聞該次露營時間、共二十四小時、參加隊員共二十餘名、在此短期間中、曾舉行炊事比賽、及旗語練習、成績頗佳云、

市教育局 注意蛋民教育

市教育局、現爲實現普遍教育起見、特籌設短期小學多所、以資收容失學兒童外、對于蛋民之水上學校、亟有增設之必要、除在南岸二沙島兩地設校外、茲并擇定東堤及芳村、增設兩校、收容失學蛋民、施以教育云

市教局派員 參加市校紀念週

中常會故主席胡漢民先生、道德學問、堪爲後人楷模、查市轄中等學校、昨(十八)日舉行總理紀念週時、市教育局、特派督學課長、分往各校演講胡主席遺教、區聲白往市一中、孔昭棟往市一職、廖奉恩往市二中、周家源往市二職、雷通羣往市美、胡伯孝往市三中、三職等校、先報告胡主席事畧後、演講胡主席遺教云、

教廳派員赴汕 協助建築水產校

省立水產高級職業學校、自擇定汕頭蜞山建築校址後、現教育廳長黃麟書、爲謀早日完成、以利教育起見、特派工程師胡適、及教廳職員黃振漢赴汕、查勘及協助一切進行云、

中大聘定 秋季招考委員

國立中山大學校校長鄒魯、現以廿四年度學曆、行將結束、關于廿五年度之秋季招各級新生一切事宜、亟宜早日組織招生委員會、以便辦理、經已聘定何衍璿等、爲該校招生委員會委員、並由教務長鄧植儀、兼招生委員會主席、於昨日下午三時、召開第一次招生委員會會議、決定今年八月一日、爲廿五年度學年開始、八月十五日起至二十二日止、爲舉行新生入學考試時期、九月十五日、第一學期開學、十八日、即開始上課、

購用保濟丸千萬認明新裝

各界啓者。本堂創製之老牌萬應保濟丸。功效神速。名馳中外。數十餘年。活人萬萬。近因僞冒太多。特不惜犧牲巨資。全部改換新裝。內用名貴玻璃圓罇。外印紅色精細凹版紙盒。雖成本增高。仍照舊價。以期杜絕假冒。利濟人羣。改裝後。經將舊裝換回毀消。惟其間發覺僞品極多。除辨明正貨照換新裝外。現恐仍有留存舊裝。未及轉換者。特再派伴携同新裝。向各代理掉換。如有遺漏者。請盡國曆五月內通知轉換爲荷。

李衆勝堂保濟丸藥行謹啓

各界購用保濟丸。務請認明此新裝方可購買。免爲僞藥所愚是幸

拾伍樽壹元 零沽每樽壹毫

總行佛山祖廟大街電話九號工場空號
廣州分行藥欄路電話壹伍貳捌貳
香港分行文咸東街電話叁式柒叁伍

本院正座圖

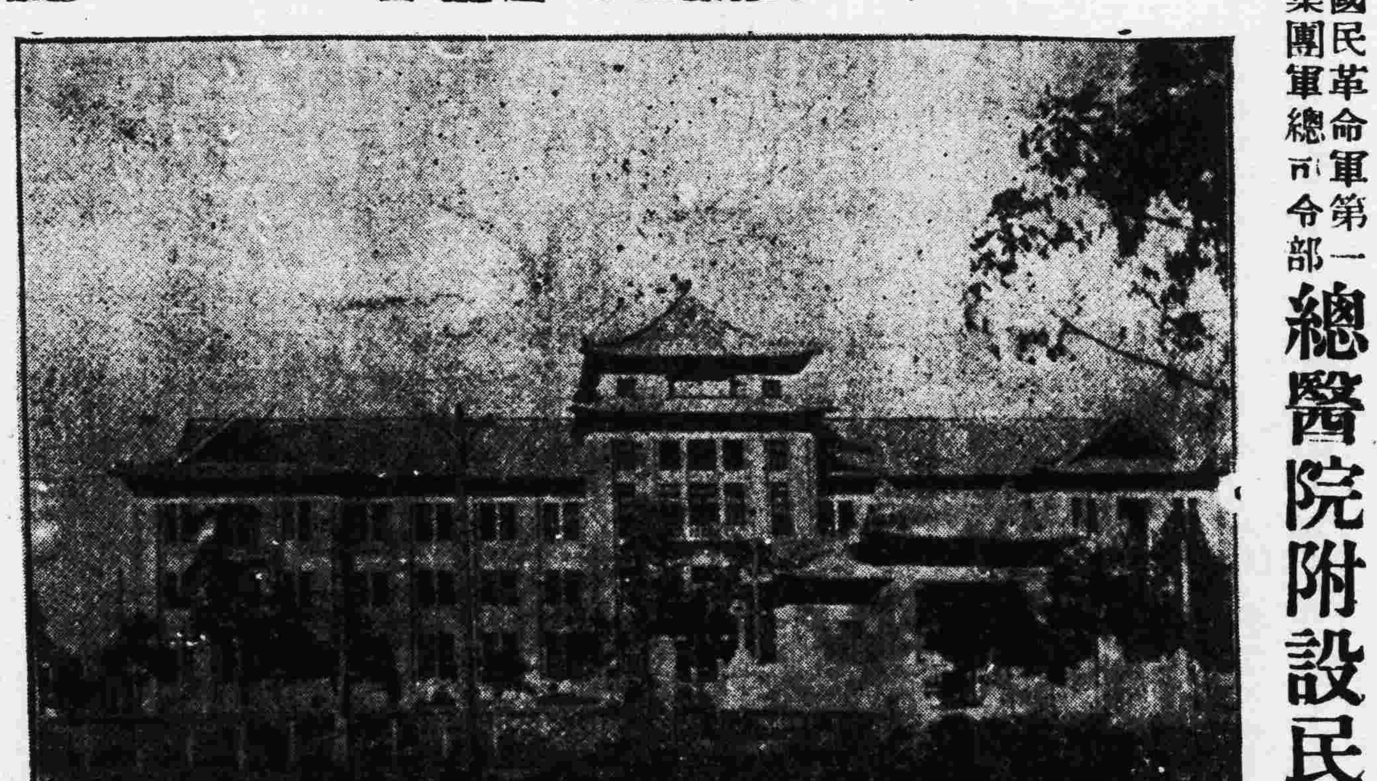

國民革命軍第一集團軍總司令部總醫院附設民衆醫院通告

本院建築宏大設備完全地居郊外空氣新鮮各科皆聘專家擔任且收費低廉誠爲療養住所

內科主任 李鼎勳
外科整形科主任 吳士綬
外科顧問德國醫師 雷穆斯
皮膚花柳科主任 彭麟祥
X光線科及理學療法科兼主任 董道蘊
產婦科主任 黃裕綸
眼耳鼻咽喉科醫師 陳序圖
小兒科醫師 何卓羣

門診時間上午九時—十一時
急症隨到隨診
門診劵收費四毫通用一月
房租分一元三角兩種
軍人家族折半收費
院址西村大韜山(流花橋長途汽車可直達)

院長 溫泰華
副院長 張建

中國國民黨廣東省執行委員會通告

組字第　號

本會爲調整各縣市黨部工作起見，擬考選黨務指導員，派赴各縣市黨部指導工作，茲將考選各縣市黨部黨務指導員辦法通告知照，如志願投考者，希依期來會報名投考，特此通告

附中國國民黨廣東省執行委員會考選各縣市黨部黨務指導員辦法

一、本會爲調整各縣市黨部工作起見特派指導員、分赴各縣市指導其指導員人選由本會考取之
二、投考資格：(甲)現任或曾任本省縣市黨部委員二年以上而任專門學校以上畢業者 (乙)曾任本省縣市黨部委員四年以上而在高中或舊制中學以上畢業者 (丙)現任或曾任本省黨部或廣州特別市黨部幹事二年以上而任專門學校以上畢業者 (丁)曾任本省黨部或廣州特別市黨部幹事四年以上而任高中或舊制中學畢業者
三、考取名額：暫定四十名視成績如何得酌量增減之
四、投考年齡：以在二十五歲以上四十五歲以下者爲限
五、報名手續：須具本人最近四寸半身相片二張附繳各項証書并取具本黨中央委員本省黨部或廣州特別市黨部委員一人之保証
六、報名日期：自五月一日起至五月十五日止
七、考試日期：民國二十五年五月二十日
八、考試科目：分筆試口試兩種(甲)筆試：黨義本黨各種法規組織宣傳民衆運動指導監察等法規政治學經濟學地方自治公文程式 (乙)口試：
九、待遇：取錄合格者由本會派赴省內各縣市黨部「工作其生活費月支一百四十元
十、考試後五日將合格者登載廣州民國日報并分函通知

退出江西公會聲明

鄙人等前曾聽邀加入江西公會爲會員現因商務事繁不能兼顧即日退出該公會除函致該公會外合登報聲明

杜漢章 丁維翰 袁建霖 傅炳揚 袁幹丞 敖鳳池 何敬羣 朱華畊 楊舜凡 傅福凡 聶絲羣 吳聚賓 劉純 楊毓青 彭俊卿 張競寰 傅云波 何許畊 啓

小兒快活汁

欲令兒童肥壯 祇要每日服一二茶匙 別無他法 小兒快活汁 自能轉弱爲强 日加雄健 藥性溫和 功效靈驗 味甜悅口 多服無險

每瓶四毫

妥當皮膚膏

痛者敷之止痛 癢者敷之止癢 對於燙火灼傷 刀傷流血 肌肉受損 皮膚疥癩 趾縫潰爛 均有止痛 消毒 滅菌生肌 限期痊癒之可能

大罐 中罐 小罐

必達治咳水

安全可靠 奏效靈速 經得多數大醫師贊揚採用 又在各埠設免費贈飲處多所 治療患咳者廿餘萬人 功力如何 於此可見

廣州贈飲處 禁欄路七十號多齡行 高第路一〇八合記號 梯雲西一二五同發旅店 河南南華南路二七二號周桂記 石岐孫文路風流影相店

大號壹元 細號六毫

粵港藝大藥房出品
廣州多寶行總經理
電話一四八七三
各代理均有售

社會常識

成功之要件

現代偉人

鳴悲

(一)能把自己的生活、看作一個作戰者參加一個有興趣的遊戲、換言之、能充分欣賞其生活。
(二)在少年時代、卽預期着將來做什麼人物、一貫的向着這目標前進、
(三)能戰勝自己的缺憾、
(四)不會給機會輕輕溜過、能充分的緊捉及利用每一個機會、
(五)利用別人的批評爲進展的南針、
(六)從幼年時代卽養成成功的習慣、
(七)能制服自己的感情、事無小大、都憑理智去判斷、
(八)堅持好問的態度，有正確思想、
(九)勞動卽人生、但在勞動之外，必有其適當的休息與消遣、爲生活之調劑、
(十)冒險也是不可少的、當你經過頭腦精密判斷一件事、卽算朋友不贊成、也需要有實行的勇氣、
(十一)謙恭的態度、應時時具有的、
(十二)信托朋友、並能保持合作及互助精神、

右十二條係譯自肇根及衞伯合著之現代名人成功之分析，藉爲個人之座右銘，並介紹於讀者。(請補蓋章)

虱蚤與臭蟲

災害，繁殖，及驅除法

災害

虱蚤與臭虫，是人身二種寄生虫。這三種寄生虫中，跳蚤爲害最大，臭虫次之，虱虫最輕。跳蚤之害大，並不是因爲牠善跳難捉，而是因爲牠能以傳染鼠疫，有傷人性命的危險，臭虫沒有傷人性命的能力，然因其體格較大，啃吮力亦較強，爬在身下，一咬一個大疱疽，也實在能擾人的工作與淸居。虱虫體格不如臭虫，跳躍不如跳蚤，在這三種寄生虫之中，以牠爲最笨而無力。然而啃起人來，性頗冥頑，把手指壓在牠的脊背上，尚不知躲避，中國古時有被虱虫咬死的，也不可以等閒視之呀！

繁殖

這三種東西，都是實行生卵繁殖法。其繁殖處所，各有不同。跳蚤繁殖於潮濕之地，以鼠穴鼠身爲最多。在屋地塵土中，亦往往生卵，一遇潮濕，卽行孵化。寄生人身後，床縫衣縫中，亦成其產卵場所。虱虫只寄生於人體上，其產卵地點，亦只限於衣被之內，假設誰要生了虱虫，我們只要把其衣被一翻，就可看見其卵子所在。臭虫性情詭詐，雖偷出咬人，但不在衣被生卵。牠的卵，大都產生於床縫壁隙中，一似變成成虫，才出來咬人。這三種東西，繁殖力都很強，幾隻母虫，幾天就可以擾亂全室了。

驅除法

因其繁殖方法與地點之不同，驅除方法也不一樣。這三種寄生虫之中，以虱虫爲最好驅除，因爲其身體太笨，捕捉也能捕捉得了。不過這不是好辦法，還是斷絕了牠的繁殖地，虱虫繁殖之條件，一曰污穢，一曰潮濕。我們的衣被，要力保清潔，冬天穿衣，務必穿上一件襯衣，幾天一洗，幾天一晒，淸潔乾燥保持得住，虱虫自無發生的機會。

跳蚤之驅除法，一部分同於虱蟲，一部分還得作其他的努力，同於虱虫之部分，就是把衣被洗晒消滅其卵子，還作其他努力之原因，就是因爲這種東西，不但繁殖於人的衣被內，同時還繁殖於鼠穴鼠身及屋內潮濕之地。驅除最有效的方法，第一，要消滅老鼠。第二，不要令孩子們弄貓玩耍，並不讓貓臥在臥床上睡覺，第三，要把床下屋角打掃個乾乾淨淨。要是既然生了跳蚤，除打掃屋子外，屋角床下，皆要撒以石灰，石灰不但能殺死卵子與幼虫，同時還能驅除屋內之潮濕。

臭虫最難驅除，因其他繁殖地點，並不在衣被之內。普通驅除之法，都是用「捉」，牆壁縫內如有臭虫居住，可以石灰塗牆，塞其巢穴。床縫如有臭蟲居住，可滴以石油或灌以沸水。又有以硫磺薰臭蟲者，把屋簷門窗，嚴行封閉，燃燒硫磺盤於屋內，使屋內空氣，充滿炭氣，養氣斷絕，臭虫自然就被窒息而死了。

小小掌故

淸代罪人之枷號

笞杖流徒死爲五刑，笞一十至五十爲笞刑五等，杖六十至一百爲杖刑五等，自杖六十起每等加杖十，刑期半年每等加半年，至杖一百徒三年爲徒刑五等，二千里，二千五百里，三千里，皆加杖一百，爲流刑三等，死刑二，斬與絞，皆明之正刑也。其遷徙，充軍，刺字，論贖，梟首，戮尸，腰斬，凌遲，及其他雜刑，非刑之正，不在律例之中。至凌遲一刑，苟非罪大惡極，不輕用。故在唐以前，尚無是名，自遼史刑法志始列入，宋自熙寧以後，直至淸光緒二十一年，凌遲一刑，始廢去之。

以枷代刑，始自康熙八年，初祇一月，二月，三月，後加重爲半年或一年，凡罪人不及徒刑者，外城歸五城巡御史，內城歸步軍統領衙門枷號。至雍正年，有永遠枷號者。在崇文，宣武，朝陽，阜城，東直，西直，安定，德勝八門，每門各設監獄，日則於門臉枷號示衆，夜則收監，俗所謂「打大枷」也。

淸初犯人禁在監者，亦須帶枷，不過其枷較輕，後於監中，祇用鐵鍊，枷遂純爲行刑之具，其質量亦加重，最重者爲七十斤，或六十斤，乾隆間，制定最重爲二十五斤，然百斤大枷，荷於罪人肩上者，八門監獄中常見之，被枷歷久而斃者，實繁有人也。嘉慶年，又改枷最重爲三十五斤，後因各城門監獄，枷號人犯過多，口糧之支給，及官兵日夜之看守過於繁費，其永遠枷犯，已逾十年者，改爲發遣伊犁，烏魯木齊。黑龍江等處爲奴，至光緒二十二年，枷刑始廢。

其州縣之非刑慘酷，固不必論，惟四川，陝西，湖北，山東，安徽，廣東等省，尚有匪犯繫帶鐵桿，石礅之例，亦刑法中之別開生面者。

你知道嗎？舉手禮的由來

歐洲中古封建時代，一個美麗的公主，得擇配一位驍勇的武士，因此武士們先要在公主的面前比武，以定優劣，當他們一個個在公主的寶座前走過時，他們都要將手舉高蓋在眼前，表示着爲公主的美色所暈眩。相沿至今，便成爲軍隊中的禮儀。

★ ★ ★

◎◎肺病早期診斷治療◎◎

居太平醫師啓事

本醫師向承父業專診肺病已十八載爲求集思廣益採長棄短起見特往歐美諸國(德英法日奧瑞士等)考察經驗曾在德國柏林醫科大學肺科教授埃士拿EISNER專研醫理又在英國布朗頓胸肺病院BROMPTON實習治肺手術均領証書歸國後照常應診

(診察所)廣州下九路　(時間)上午九時至一時

創製太平保壽汁 又名鈣衛糖魚肝油 能使瘦弱變爲肥壯 滋陰養血保肺健體

婦科專家 女醫師康靜佳 全科

專醫難孕婦女

指導生育方法

杜益謙 何犖 [illegible] 林翼中 區芳浦 [illegible] [illegible] 黃麟書 陸匡文 [illegible] 曾養甫 介紹

醫所·太平南路七十七號·電話·15837（留醫留產）

眼耳鼻喉專家 張廼棠醫師

△專門▽

眼科內瞕青光手術　喉門核手術　中耳膿炎手術　鼻下甲過長手術

時間每日及星期日上午八點至十二點止

醫務所十三行故衣街七號二樓　電話一〇二二七　衞生局驗証九四號

鳴謝 許修五大醫師割症妙術

不能疏事而小便時脹甚數年來飽受痛苦素仰許醫師老於此道經驗宏富常卽求治荷蒙施術解除痛苦從此小便如常人絕無障碍也又割後無痛割後操作如常照常上課敬告有是病者知所問津焉 大華報總編輯陳大民啓

許修五大醫師外科割症久已名著社會近因小兒生殖機能障碍小便困難爲皮所包而皮口又太窄非十餘分鐘

▲許醫師兼治皮膚花柳婦科白帶神經衰弱小腸氣痛小兒水瀉各症凡診症漫識「或醫事彙編」各本▲診期上午九時至五時▲電話壹三壹四▲醫務所廣州市太平南路新亞酒店對面 律贈送許醫師手著「診餘

陳惺僑醫師 統理內外全科

戒烟

本所戒烟方法多種。按各人體質而施，戒時安全。時間可速可慢（如欲快捷可于七日內戒斷）戒時隨吸隨戒，或完全停止吸烟。可由戒烟者自擇。在戒烟也居飲食一如常人。無腹瀉失眠遺精骨痛心翳等弊。凡身體虛弱而恐戒時發生病痛者。或曾用別種方法因痛苦而未能戒烟者，宜卽來本所。必能爲君安全戒斷也。(附設留醫利便遠方戒烟者)

太平南路四十六號　電話一六〇三四號

主治 花柳皮膚 一切痛症

花柳疳疔橫痃下部潰爛新久白濁小便刺痛，丸腫大膀胱炎子宮炎血尿白帶遺精每年必發之皮膚濕毒均用德國新藥針射迅速根本治愈

不論內外各種痛症採用德國最新止痛法立卽止痛並按各症原因澈底治愈

敬謝外科瘡科專家郭友誠大醫師使我臭狐從此不臭

弟兩腋發臭爲時甚久，爲人恥卽，出汗時則惡臭薰騰，交際上大感不便，因恐爲人覺，乃歷搜中外臭狐藥品，水也散也塗擦殆遍，類皆暫減片時，虛擲多金，無法或愈，偶聞友言，一德石室前外科瘡專家郭友誠大醫師擅用手術將臭腺剔除，足令永不復臭，因往求治，未於一星期乃告全愈，至今載絕無氣味發出，湖思郭醫師手術敏捷，施術時固已毫無痛苦，施術後卽可安步回家，無碍工作，誠長之一技術也，特頌揚之。郭醫師前赴國外考察，經已回粵照常親診療：內消頸瘰。瘡癰、痔瘍、癰脹。痲症。砂淋，閉尿。補崩口。補崩缺。一般大小外科手術。皮膚暗瘡雜症。 河南華路源隆陳子堅敬頌

耳喉鼻專科醫師

麥嘯臯醫師去歲出國考察將醫務暫托劉醫師代理現已回國仍在十八甫內路舊址照常應診 (電話一四一二五四)

專醫 劉漢貞女醫師 婦科專家

難孕婦女

婦人一切暗病如宮位不正宮口狹窄宮內膜炎花柳白帶閉經經多經少經痛產前產後胎前各症 (設備留醫留產)

醫所 一德西路球興藥行內　電話一六九八六

久咳易成癆！

多咳則傷肺日久易成癆因癆而致命者不可勝數惟查治癆必愈之藥迄今外國醫藥先進尚無發明現祇專門治咳老醫師「唐拾義」(經驗四十年)「唐拾義久咳丸」經驗四十年服後直接有華咳除痰之力間接有保肺防癆之功對於久咳痰多胸痛痰血喉癢氣緊各症萬試萬靈故得社會公認確爲「根本治咳特效藥」 廣州下九路 唐拾義父子大藥廠

唐拾義哮喘丸

服後立卽止喘止痰消除根免發誠唯一治喘良藥也

價目 每瓶一元二毫

▲女醫師王蕙芬專門產婦兒科▼

專醫難孕婦女

經痛不調 白多經少 宮位不正 久難受孕 經帶花柳 小兒急驚 嘔吐泄瀉 產科胎前 產後疾病

診症時間 上午八時至下午五時止 外診接生隨請隨到

醫務所 大德東路口廿六號

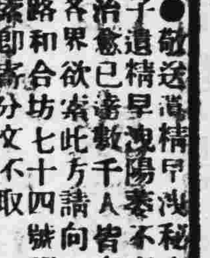

●敬送遺精早洩秘方●專治男子遺精早洩陽萎不育百發百中治愈已逾數千人皆有來函証明各界欲索此方請向上海霞飛路和合坊七十四號張世德堂函索卽寄分文不取 世德堂主人張雲山啓

包皮界說

包皮過長，乃龜頭被包之謂。包皮內污垢積留，身體既不淸潔，而特殊穢臭，痕癢尤令人大感苦痛也。此外引起手淫，遺精早洩，而致神經衰弱，發育不完，甚而至於絕嗣，例或包皮發炎，潰爛而成壞疽，他如不正當行爲，入浴具不潔，甚易傳染性病，本醫所受良心驅使，剪包皮收港幣十元，爲社會人類謀幸福，以便諸君重履健美途徑而登壽境也。健美醫所香港旺角上海街六百十四號

醫師 余自强

擅長 無痛手術

手術無痛苦，成績請參觀，費用收十元，解除生殖器障碍）醫務處城隍廟右鄰

何利田大醫師

○花柳皮膚專科○

專醫花柳

定購白濁白帶針藥 確能盡量剷除頑濁

無論新久頑固白濁膀胱子宮炎症睪丸腫大白濁一二十年老白濁均能快捷醫愈

現已遷惠福東路四十六號

高義民 金慧儂 夫婦醫生

▲余夫婦開業十八年彼此合作治理內科兒科婦科花柳

胃痛嘔痾發熱瘋痘抽筋遺洩痔疔魚口便毒脚軟水腫經痛白帶月經不調能使難孕婦女正常受孕

產科孕吐產後疾病安全料理留醫留產

醫務所一德路石室前電話一四六二〇

敬送

白濁根治珍藏方

祖傳秘方專治五淋白濁婦女白帶不論新起久患或係治愈後又發照方配服立見奇效愈後永遠除根生育照常特託上海法界維爾蒙路九四號餘慶莊發送各界欲需此方函索卽寄 ●林章謹啓●

潘芳芬女醫師 專醫難孕婦女

醫務所 太平北路式叁玖號(電話)壹陸陸壹

診症時間 上午玖時至拾武時 下午壹時至伍時

李宗仁 張之英 翁式亮 區玉書 張任民 范德星 桂坫 陳書策 麥煥章 譚邃 王鐸聲 杜國武 介紹

葉培初醫師啓事

培初任東山兩廣浸會醫院院長兼內科主任十餘年對於內科各症經驗不少尤好研究診治胃腸疾病今因醫務太忙特將該院院長及內科主任實職辭去祇任名譽院長全日在大新路石室後(便)本醫務所應診此啓

時間 午前門診 午後出診 急症隨請隨到

X光照胃腸須未進食前 電話壹肆壹伍捌 心肺各部隨時可照

血蛇惡癖救星

獅標 那必敵血毒片

此藥行銷各埠十餘年治愈登報恭頌者指不勝屈無論血毒血蛇惡癖見有瘡瘍紅斑面熱耳紅皮肉浮腫虫行蟻咬毛髮易脫等狀花柳瘡疔各種毒症及皮膚瘡癩均掃滅無遺

每瓶叁元六毛

大新公司 先施公司 仁壽 老威 普威 新世界 五洲 國華 各埠各藥房均有代售

一德路任永稚醫所發行

黃慰民 歷任國立大學教授 德國醫學博士

全科醫師專門眼科

本醫所最近設備有優良之德國哈腦太陽燈及電療機各科治療機械方法及特効針射藥品均備統治各科病症醫藥各費手術割症一律從廉收費

門診每日上午八時至下午六時診金壹元

(醫務所)一德西路烟局隔鄰四六四號電話壹肆陸肆柒

腦病得救

頭痛失眠腎虛

鄙人患腦病數年以致頭痛頭暈腦脹耳鳴心跳氣喘惡夢失眠記憶退減腎虧遺洩百病叢生最後得友人秦盛朵布廠總工程師潘遠光君極力介紹廣州太平北路式式壹號狀元坊對面腦病腎病專家

袁國華西醫師

治療痊愈病苦全消且取費極廉特此鳴謝 診症時間上午玖點起至下午伍點止過時不候星期例假照常 電話壹零柒捌柒號 東山蝸廬胡蔭南敬頌

大同醫院

院址西瓜園

電話一〇五〇〇

花園式私家醫院，房舍一律向東朝南，光線充足，空氣新鮮，設備完美，誠養病治療之絕好場所也！

院長譚大同

鬼胎。他希望徐水客這一幫在滙兌上不吃虧，再，兒子最好能夠有點錢寄回來，可是看光景，情形可不大對勁。

徐水客送完客踱回來，全條身子往籐椅上一躺，鼻孔裏呼了一口氣，才向鄭老師迸出了一句話：

「鄭老師，這一幫我要脫不了身！」

「什麼？」鄭老師幾乎打座位上跳起來。鄭老師的交易全在徐水客的身上，徐水客這個消息對他就好像一個霹靂。

「眞要脫不了身呢。」徐水客絕望地閉上兩眼，「在滙兌上吃了一個大虧，十元要虧本一元；前幫帶出去的貨又屯積着賣不出去。叫我在身上割下肉來拆信欵麼？」

鄭老師的心上像有一塊大石頭沉壓過來——貨物屯積着賣不出去，老天爺；他怕提起自己的生意經時，會給徐水客連他帶生意經都給掃進絕望裏去；於是把溜到嘴邊來了的話向旁邊一扯：

「舉堯這一幫有沒有寄錢來？」

「沒有，連信都沒有，他最近又失了業：榮和莊生意倒了賬。」徐水客對於人家的失業是不很關心的。

「又是失了業！」鄭老師再也在座位上坐不下去了，心裏感到煩亂，陰翳，彷彿有一股子的怒氣要衝出來，想在檯面上抓幾件東西往地上摔落去才能出這口氣似的：「有職業的時候不寄錢，失業時又說失了業！」

鄭老師站起身來在廳裏踱着方步。

歸

君溥

一

從一間咖啡店出來，靜子向他揮一揮手，便踱上電車去了。

他也照着老例，挺着胸，吹着口哨，用怪輕鬆的步調，一步一步的向囘寓所的路上慢慢走去。

剛踏進廳來，年輕的女僕便拿出一封從遙遠的祖國發來的信，帶笑帶媚地對他說：

——黎先生，掛號信哪！

——眞的麼？

他拉長了臉，接過信來。望準信封上的字跡，一股歡欣從心的深處湧出來了。他想：這一次父親對他更有好感了，其實身邊還有多少錢的，信一囘去，不消兩個星期又滙了錢來，往時是未曾有過那末順情，決非起碼個把月是沒有希望的。呃呃，可眞稀奇啦！父親而今也忽而開通起來了，不像昔日的那般拘束兒子了，這是夢也夢想不到的事情！

折開了信，聚精會神地打算就半個字也不肯放過似的讀下去：

仲兒：

我是多麼忍心的人呵？這不幸的消息我原極不應該告訴你的，然而現在，我竟堅決地執起筆來給你告訴了。

仲，我眞是太不明白上天的心腸，我這麼一個生平未曾做過一件虧心事的人，他却也老是賜給我以無限量的苦難，老是使我陷溺在悲慘的地獄中，永永不能享受到半點的清閒，永永不能享受到半點的幸福，由出生那天起，一直到現今——不，還有那渺茫的未來，我總是我，我總是一個顛連困苦的人！

你知道嗎？我五歲便沒有父親了，幸賴你祖母含辛茹苦，把我撫養長成。雖然你祖父當年是做過縣知事，做過什麼什麼官職，可是他只是一個清廉不過的人，身後家境蕭條，絕無些微的遺產，寡婦孤兒，只得不斷的在生活線上掙扎，掙扎，掙扎，你祖母以官太太的弱質女人，去充當人家的女傭，去爲人家做平素做不慣的苦工，她時常給人喝罵，給人輕視，給人侮辱，她也儘可隱忍，隱忍，在隱忍中，只一心在渴望着我好好地長成，快快地長成！

她日間忙亂個不了的做工，一到夜她就教我認字，教我讀書，她是出身於名門的婦人，學問的根底可并不差，她滿以爲我將來或者可以獲取一些功名，好替她爭囘一口氣；誰知等到我長成，科舉的制度已廢棄了，她那積勞多病的身子，也抱憾長眠于地下了！

從此，我更孤零了，只靠自己還識得幾個烏黑黑的字，混飯吃，教員，掌櫃，夥計，什麼都做過，甜酸苦辣，呃呃！什麼味道兒不給我嘗過？然而，終年碌碌，結果是絲毫沒有好處的，一直苦幹了好幾個年頭，後來，藉着你外祖借貸的一點本錢，做起小生意來，才漸漸交上了一個比較好一點的運，一年一年的發展下去，最後才有多少成就，在鎭上做着雄視一方的大商賈，做着幾間舖子的老板，你，然後你才可以入得學校，才可以由鄉下讀到省城，由省城讀到上海，再由上海讀到東京。

我們本是書香世代的人家，我們的家聲就在我這一代衰落，過去的難以挽囘了，我的希望只完全堆在你整個的身上，待你學成歸國，好讓你囘來找得一官半職，爲宗族交遊光寵，嘿！誰曉得，人的願望每每總被命運破壞，所謂希冀每每總如一現的曇花？哦哦，我眞不忍再說下去了。

仲，也許你還未知道吧！我們的家已全然變樣了，十天前黃水爲災，已把我半生經營的心血結晶品，整個地蕩盡無遺了，因爲決隄的時間是在黎明，誰都沒有料得到洪水的來勢是那麼急劇的，幸而我們還算發覺得快，一家幾口還不致給洪水淹去：可是，急切之間，我們半點値錢的東西也不及帶的，經過了三四天的奔波逃難，全家才避到省城，在你姐姐家寄住下來。

雖然，我們和他們之間，有一個很親密的親戚關係存在，但是，人情冷暖，世態炎涼，這是兩句永永都會發生效力的話語哪！而今我們已非昔日的我們了，寄人籬下，徒增悲恨！現在惟有望你卽日歸來，找點事情做做，以避免親戚們含恨的面顏，一對對輕視的眼光，其實，你也在東京××大學讀滿兩年了，雖然尙未畢業，但這也算是一個鍍過金的留學生呵！留學生大概找尋一個位置較一般爲易的，仲兒，歸來吧！我們全家而今祇有等候着你歸來！……

父字五月四日

這正如憑空來了一個晴天霹靂似的，他的心情，由極度歡欣猛然陷於極度悲鬱了，由極度緊張猛然陷於消沉了。

一張一張的信箋，都流露着一種低長的傷感的氣息，通過了他的腦神經，緊緊地咬嚙着他的心。終於，他揑了一把冷汗，沒頭沒腦地向一張沙發上倒下去了。

——呃呃！這眞是夢般的人生呵！

嘆着氣，聲音裡帶着顫抖。

跟着，神志完全昏迷了，眼前好像有一團團黑漆般的東西在打滾着，天翻地覆似的，他不知是恐懼還是悲痛，心頭像給一塊大鉛塊緊壓着似地，全身都昏昏迷迷的彷彿成爲橫躺着的一具屍體。

二

囘去與不囘去，這兩個對立的思想不停地交戰在他的心裡，兩天來他都煩寃得很，一切都忘記了，甚至靜子也沒有心神去想。

父親年老了，突然遭受到這深重的打擊，他相信：在暮年人的父親的臉上，怕又無端添上許多許多慘苦的皺紋，他不忍囘去看見他那事業失敗後的憔悴的容顏！

然而，不囘去又如何呢？這是異國的境土，到底都要離開的，而且，生活的基礎能力已經動搖了，長年的漂泊將靠着什麼維持？就是可以勉強維持，難道家——那衰落的家就能置之不顧？年老的雙親就能讓他們長受創傷，長被人白眼，長失望地等待着自己的歸程？

「那末，我還是犧牲一張騙飯吃的文憑能！」

他苦苦地下個最後的決定了。他開始檢點着他的行李，他打算靜悄悄地離開東京，不讓他的友人知道，就是靜子他也打算不讓她知道。

然而，靜子竟是那末湊巧地在這時到來了，她見着他正忙着收拾東西，不由的驚悸一下，急急地向他問：

——仲芳，幹什麼的？你！

——啊，靜子，是你麼？我要囘國了。

他又驚又喜地說。

——囘國？現在幹麼要囘國？你不是說過：在未畢業之前是決不囘國的嗎？

靜子滿現着懷疑的態度，閃灼的目光看定着他。

——然而現在的局面和以前有點不同了。

他困迫地從抽屜裡拿出那封家信來，靜子雖然是個日本籍的女子，但在他慇懃的指導下，她却學懂得好些中國字，一些中國出版的書報，或者他的中國親友的來信，他常常給她看閱的。

——你打算那天起程呢？

看完了信，靜子關切地問他。

——不就是今晚麼？

他簡短地答。

靜子驀然生氣起來，她緊緊地咬着嘴唇說：

——今晚？急死鬼！遲三幾天就不行了？

——自然是不行，船位我已定好了哪！

他鎖着雙眉，苦惱深深地吞蝕着他了。

——你既然今晚就要起程，那末，你爲什麼不早點通知我一聲？

靜子懊惱地責問他。

他低着腦袋，沒有話說，好一囘，才想出一句聊當辯解的話：

——其實，我原是不願就這樣地囘去的，囘去的意思就在今晨才決定下來，打算趕到你處去辭行，你就到來了。

——我知道：你竟究是個很會說話的人。

靜子老不肯放鬆半步似的，冷冷地說。

沉默了。

兩個人都在苦惱地想着自己心事。誰都給「離散」這兩個字爲難着了。

半年來他倆都過着一種幸福的生活，半年來所消磨的日子全都是極有意義極有生氣的，任誰也料不到：在這匆促之間，竟有這麼一個掀大的駭浪！

不就是兩個月前才訂了婚麼？不就是前幾天還甜密地計劃着暑假期裡怎樣渡蜜月的方式嗎？

而今快要離散了。以往的一切竟如一場春夢。在這禍變之下，其實誰也怨不得誰，這只是命運！他倆都這樣地想着。

——仲芳！

終于，還是靜子耐不住沉默，又說着話了：

——你幾時才可以囘到東京來？

——幾時？那難說得定了，或許再也不能囘來呵！

他嘆息着，嗓子有點哽了。

靜子好像再要說些什麼話的樣子，然而可沒法溜出口來，兩線熱淚却突然從兩頰下傾下，而且是嗚嗚咽咽地哭泣起來了。

靜子在他的跟前這麼地哭泣，這還是破題兒第一次。他這時眞是淒楚極了，不由的，連忙走上前，緊緊地把她擁抱着，像哄小孩子一般似的安慰她說：

——爲了你，靜子，你怕我不早點囘來嗎？只消我整理好家中的事務便行了，忍耐一下子吧，親愛的，我無論如何也不至于忘掉你哪。

跟着，是一連接了幾個深深的吻。靜子的桃紅色的面上，有着一種先前所沒有的光彩。

三

在從東京開行了不多久的輪船上，在許多種種色色的搭客裡頭，一個年青的中國人正坐在他的座位愁眉不展地攤開一幀女人的像片來看，像片的邊沿，寫有幾個娟秀可愛的字樣：

吾愛留念

靜子。

許是看得太出神了，輪機的响聲，搭客的喧鬧聲，以及洶湧的波濤聲，他是半點也聽不到的。

在他的腦海中，只昏迷地記起不久前在碼頭上那位少女向自己揮手的情形，一滴滴像水粒般的東西渲染着像片了。

定驚除痰
最好 撥參珍珠散
是 北大參茸行

凡嬰兒驚風急症痰多壅盛牙關緊閉發熱不退夜啼不寐嘔吐肚痛等病卽服此散最有實效

奉到實業部特賜一等獎狀政府註册專用此散久名於世係廣州北大參茸行發明嚴究冒效

北大參茸行不二價
總行中國廣州市光復南路門牌第二號
PAK TAI DRUG STORE
GINSENG & DEERS' HORNS DEALERS
2. KWONG FOOK ROAD, SOUTH.
CANTON, CHINA.
營業部電話一六四六二號

能者多勞

担當大事之人雖非勞其力亦當勞其心故有謂勞心者治人勞力者治於人丁斯國步艱難勞心勞力之事正多

雖然智勞本乎衛生而過勞適足以傷身苟非有適當之調攝病由斯始輕而轉重淺而入深可不懼哉

養陰丸乃純粹之國藥功用之大行銷之廣素蒙社會人士所目重蓋以其確有治病防病之功且又適合乎人體之衛生豈獨具治癆瘵特效已哉凡體弱多病者似應有所注意焉

廣州市槳欄街位元堂廣告

化險爲夷

火車出軌，飛機墜地，其危險之程度，令人不堪設想！吾人體內之腸胃，一如火車及飛機之機件，機件損壞，便發生意外；腸胃積滯，或誤食不潔食物，必致成腹痛，頭暈，斯時如有購買虎標清快水，萬金油食搽並用，則可化險爲夷；非然者，其後患，亦令人不堪設想！

太平南路卅號法國里昂大學外科
巴黎大學花柳皮膚專科
醫師李同仁 針射電療濁帶

運用德法最新透熱電療超紫光人工日光赤光線外科手術電機石英紫外光治療顯微鏡檢驗針射催能把一切由哥花柳傳染來的新舊梅毒淋濁赤白帶下·婦女經期不調前後肚痛子宮位置不正以至難孕一經治療當能使患者知近世醫學之長足進步與斗科學之驚人也

心存濟世 不論醫費
男女醫師 負責到底

介紹胃腸病專門醫師潘拙菴

鄙人患胃病數年頻酸大便或結或瀉腹中雷鳴不思飲食多吞服方藥未能痊癒後聞下九路潘拙菴醫師專醫胃腸病經驗最多特往求診詎醫師出國考察又纏綿數月頃聞囘國急往求醫不出十日其病全消潘醫師誠不愧爲良醫也

惠愛路誠發李光啓

老人內科病之新醫
吳順天博士精理

發源於希臘醫聖，繼起於德法美國。根據解剖生理學，療治診斷異尋常。

老年肺炎腎炎哮喘風濕中風糖尿便結尿閉心病肝病痔瘡痕癢梅毒癡呆血管硬化血壓過高三叉系痛膀胱底核大男轉變期女經絕期等病

永漢北路廿二號二樓電話一三〇七九

醫師劉六峯遷址啓事

啓者本醫師特在惠福西路一七三號建設新式醫務所內設留醫病室及添置新器械以滿足病者之需求決於四月廿四號遷往新醫務所候教諸愛親友幸留意焉

第六〇四期

本刊徵稿簡約

本刊徵稿範圍，以文藝爲主。凡小說，戲劇，詩歌，童話，神話，民間故事及歌謠，隨筆，讀書雜記，文藝理論，文藝作品或電影的批評或介紹，均所歡迎。

文體以白話爲主。

來稿發表後，酌致薄酬，每篇自壹元至十元。

攝影，漫畫，木刻畫，亦所歡迎。發表後，每幅酌酬發表費一元。

來稿發表後，其著作權仍爲作者保留。

稿末望寫明投稿者姓名，住址，以便通訊，並加蓋私章，以備發奉稿費時核對；缺者認爲却酬。

來稿發表與否，概不退還，望勿附寄郵票！

編者對於來稿有增删權，其不願增删者，望於投稿時聲明。

表現的困難

黃澤浦

表現問題在文學上與內容問題是一樣重要。無論何種的文藝著作，都需要有充實的內容與完美的表現，然後才得稱爲圓滿的作品。光有優美的技巧，沒有充實的內容，固然被譏爲沒靈魂的軀殼；徒有充實的內容，而沒有優良的技巧，則也難避「枉有心智」之譏，兩者雖有先後之分，但却無輕重之別。

如果捨文字勿言，而言說話，那表現良否就是所謂有口才與无口才。我們常常聽見人有說不出的幽怨或痛苦，可見表現的困難在人間確是一個普遍的現象了。但是說不出可也有種種的不同，有的非眞說不出，而是不可說或不便說；有的則又是眞想說而說不出來。不可說或不便說，那是有社會條件的限制，大多有些道德問題在內作梗。至於想說而偏說不出，那便是表現的問題了。這問題一落到文藝家的頭上，就成了一個極大的難關。

晁蓋究竟是個草莽英雄，當他臨死的時候，抱着滿肚子的憤恨對宋江說：「賢弟莫怪我說，若那個捉得射死我的，便教他作梁山泊主。」這眞有點叫黑三郎過不去，他雖然也使得拳棒，但那只夠用去殺死閻婆惜，那裏是射術驚人的史文恭的對手！誰知偏不湊巧，後來牛擒史文恭的，却又是那個「凜凜　軀…博通古今」的盧俊義員外，這可更叫黑三郎有說不出的苦。幸虧當扶立寨主之時，有個痛快剛直的李大哥在旁，他一則曰：「哥哥休說做梁泊主，便做個大宋皇帝你也肯。」二則曰：「你只管讓來讓去做什麼鳥，我便殺將起來，各自散伙。」宋江至此心頭才爲大快，這是因爲他所說不出的話李逵却代他說了，但是我們明白，宋江之說不出，並非他无口才，乃是不可說也。

賈赦一眼釘上了鴛鴦，不管賈老娘如何，先暗地引誘這個丫頭，「老太太雖不依，擱不住他願意，」不湊巧，偏偏鴛鴦這丫頭不願意，這樣也眞叫賈赦有點受不住，不得已他擺起主子的架子，說主子受用丫頭，難道容得丫頭不願意？難道丫頭給主子受用會吃虧？鬧到結果風聲雖未完全洩漏，但賈老娘却知道了，氣得渾身發抖，不但對兒子痛罵，還怪到媳婦王夫人身上，說：「你們原來都是哄我的，……剩了這個毛丫頭，見我待她好了，你們自然氣不過。弄開了他，好擺弄我！」這責罵可叫王夫人難以應付，她只站起來，不敢還一句語，直待探春姑娘替她分解，老太太才知道錯怪了好媳婦，這里我們明白王夫人說不出，也並非自己不能分說，只是不便說罷了。

諸如此類之說不出，正多着呢，但這究竟是无可奈何的，在文藝的表現上，遇到這種難關時，尚可用簡畧或婉轉的措詞來渡過，惟有想說而說不出的苦，却成爲表現上的大大問題。

當我們腦中已經有了眞實的感想或明晰的印象的時候，要用文字把它表述出來，往往就會發生了兩個難題：要怎樣表述呢？這是其一；要表述得如何才能叫人感動呢？這是其二，許多開始學習寫作的青年朋友，幾乎沒有一人不曾受過這兩個問題的困惱，就是許多老練的作家，也不時有這種感覺，可知表現的困難，實是一件大家共認的事。

就第一個難題說，那是屬於方法的問題，也卽要用怎樣的一種手段或方式把所要說的恰如其份地寫出來，這先論是客觀的描寫抑或主觀的抒述，都有這同樣的一個經歷，因爲大家都知道逼眞乃是藝術表現的一要點，表現不能眞切，不但无助於內容，且會將它虧損，所以尋求適宜的表現方法確是每一個作家所應該熱心注意的。至於說到第二個難題，那就是技術上的事了。因爲大凡文章上的話語，也跟平日我們說話一樣，能做到貼切，明瞭，活潑，生動，才算爲盡善盡美，而要做到這一層，那就非有相當的訓練和對於修辭學的注意不可了，這後者的難題固較前者來得輕，但站在藝術的立場上說，却也不能不謂爲必須注意的。若果以爲無關大體，那我們何以會覺得「玉容寂寞淚闌杆，梨花一枝春帶雨」比「她哭得淚人兒似的」來得可愛呢？可知技術在表現上着實也有相當的重要，爲的它乃是完成美一個緊要工作，我們雖不便叫作家應該汲汲惶惶在技術上用工夫，但也不能把美在藝術上的重要性一筆抹煞。

但是如果我們將以上兩個困難的成因仔細研究，却可見出它並不是无法克服的。有話要說，而說不出，其中至少有如下的三個毛病，第一，所要說的，還未曾清楚地形成一個概念；第二，概念複雜，不得說述的頭緒；第三，沒有一種相當的言語可來表示，第一個毛病是造因於沒有充分的實感，也卽是沒有相當的經驗，第二個毛病是造因於表現尚不得其時；第三個則只是言語的缺陷了，這三個毛病中第一個最難克服，因爲那多半是情感叢集時的纏擾所致。情感叢集的時候，要表現得恰當實在非常困難。如若不能在同時就表達，那又恐有往跡難追之苦，正因爲有這一層苦處，所以聰明的作者便往往會借用誇張的比喻來解圍。諸如「問君能有幾多愁，恰似一江春水向東流！」「白髮三千丈，緣愁似個長。」便是兩個好例。不過像這樣的比喻，好固然是好的，終究誇大得過份了。只是比喻到底是比喻，尚不致與事實相混。如若直寫如「淚落枕將浮，身沈被流去，」那簡直就是撒謊了。可知情潮激蕩之狀，不容易描寫。至於第三個毛病雖也有點難以解圍，但究竟在一般情形却還不常遇到，就縱然遇到了，也還有辦法可以應付。「紅樓夢」二十九回裡叙述寶玉與黛玉吵嘴的原因，作者因明知要分析他們兩個當時心中那一團情緒，不是三言兩語所能詳盡的事，所以結束便採用一個智慧的辦法，只輕輕地說：「……此皆他二人素昔所存私心，難以備述，如今只述他們外面的形容，」這個辦法就是作者用來救濟詞語之窮的。但這也不會如何損害表現的優美。可知言語的缺陷還有辦法救濟。

至於說到第一個毛病，那就不能不怪作者本身上面去了。因爲大凡概念不具體，多半是由於我們對形成這概念的事或物尚未體驗得深切，例如你未曾見過戰爭，如何能寫出一個逼眞的打仗的場面；未曾見過玫瑰花，如何能寫畵玫瑰花的樣子和顏色。所以如要解除這一層困難，唯一的辦法就只有親身去體驗各種事物，使你的知識卽夠充足，這樣就不至於再有概念不清之苦了。若果未曾有過深切的體驗或認識，而徒想藉智慧以馳騁想像，那結局决難避免失敗之險。福洛貝爾要寫幾樣花，竟先花了一段長時間去研究植物學，左拉要寫酒店的情形，也要先到巴黎的次等酒店去觀察一下，這是一個眞正能克服表現的困難的大作家的態度，我們大可拿來作爲模範。

至如找不出合宜的表現方法，那也常是因爲概念不清或印象糊塗所致。所以要打破這一重困難，也有賴乎切身的體驗和觀察。

此外，在技術方面求圓滿，那就比較容易了。只要肯仔細研究，努力練習，是不怕技術不會臻於美境的。

「天下无難事，只怕有心人。」這句話不但是事業成功的秘訣，而且也是打破表現困難的秘訣，初學習寫作的朋友們，都應以此自勉！

五月十日於厦門集美中學

茶商(上)

樓棲

(一)

踏進永華莊的雜貨舖門，鄭老師把夾衣的大襟敞開來，掏出一條毛巾在抹汗，嘴邊在嚷着：

「立夏才不過幾天，就像三伏天氣了！」

一邊抬起頭來向條櫃裏的夥計招呼了一下：「徐水客在不在裏面？」

還等不及夥計的回答，鄭老師已提起兩脚向內堂走，照着平日的習慣，這個招呼是只有鄭老師才不客嗇的入門禮，要是第二個人就會連頭也不抬的直進內堂去；况且這時內堂正熱鬧鬧的擠着人，看光景也可以知道徐水客是在裏面的。

徐水客正在應付着各色各樣的人客，急得滿頭是汗。寫在日記簿上的賬簿擺在櫃上，手指頭却在櫃面上篤篤地敲着。鄭老師看看情形不大好，隔遠就先來一個招呼：

「徐水客，好吧，回來有幾天了？」

被招呼的徐水客抬起頭來，好似一下子碰到了解圍的機會似的，想起身給來客一個款待；可是坐在徐水客對面的那位劉秀才卻給了鄭老師一臉不愉快的神色，嘴裏對着徐水客緊迫了一步：

「我是指望着信款來急用的，不要躭擱了我！」

其他座上的人客，差不多都是望着劉秀才的臉色來說話的。劉秀才有地位，這幫的信款他又佔得最多；對徐水客要緊要寬，都讓劉秀才佔了上風。

「叨你老先生的光，通融幾日，過幾天我親自送到府上來。」徐水客向劉秀才送了一個狡猾的微笑，鄭老師把他隱藏在微笑裏的鬼蜮看在心裏。

劉秀才的話於是扭轉機頭：「幾天過後，可不要再躭擱了！」他就站起身來預備走。

大家都是熟人。幾天的通融，照道理應該答應的；况且劉秀才都放鬆了手，怎好意思單獨來和他作對？於是都歎了一口氣，站身起來。

徐水客的臉上忽然堆出了笑容：「不敢！不敢！幾天過後，各位的信欵，一律照交。」

鄭老師坐在角落裏懷着滿肚子的

本期目錄

表現的困難……黃澤浦
茶商(上)……樓棲
歸……君濤

廣州 北新書局 發行

中學生以上最優良的月刊

青年界優待定閱

展期 十二月十日止

內容豐富　新穎活潑　定價低廉　青年必讀

定閱全年　可得兩大利益

月出一册每年十册
每年增刊兩次
定戶概不加價
第九卷第五期
已在今日到粵
另售每册大洋壹角半

注意 第十卷第一期 青年界大革新

本書原定紙面現改爲硬紙面較前更爲美觀又前定八百面以下現增加至八百四十面以上此書決定五月中旬出版特此說明

贈中國文藝年鑑壹部

有得獎學金三百元之希望

優待預定在廿五年十月二十日止勿失良機外埠定閱以郵戳爲憑

財政廳前二百十號
上海北新書局廣州分局

三民主義月刊

五月號
第七卷第五期
二十五年五月十五日出版

目錄

社評
泡製「之「稍偏立憲」……蒙俄軍事協定
華北防共協定……阿人之最後掙扎
僵持中的萊茵問題

論著
民權主義與民生主義的民族主義……胡漢民
中華民族之歷史觀……超希鶴
帝國主義在次殖民地中國的經濟機構……柳若訊
半年來中日關係簡述……新民
復旦大學「三‧二五」事件之前因後果……龍田圃
日俄問題與中國民族革命運動……黃雪邨

時事紀述
解決「內蒙」問題的根本辦法(續)……錢實甫
風雲險惡之日本財政……魯人
希特勒「第三帝國」的三大政策……沈垢齋
經濟統制與防共協定同時成立
蒙蘇互助協定終成懸案矣
日俄間之衝突交涉與備軍
阿國慘敗國聯無能
萊茵問題僵持難決

專載
唯有抗戰……李宗仁

定價：每月一册零售大洋二角
半年六册大洋一元
每年十二册大洋二元
郵費：國外每期二角
國內每期二分半
香港澳門每期八分
本埠每期一分
社址：廣州越華路一二九號
總代售處：廣州民智書局
代售處：全國各大書店

健康之兩大仇敵 過勞與過慮

處現在多艱時世爲生活困難而過勞過慮者實繁有徒但兩者均於健康有損結果不眠食減萎頓消瘦等等神經疾患每難倖免當斯時也補血以滋養過勞細胞纖維是爲首要韋廉士醫生紅色補丸卽負此使命之藥物因其善能創造新鮮豐富之血液以滋養神經使腦力壯强促健康體力之恢復焉試閱下錄乃明君之來書卽可知其功效爲如何也

乃明君原籍廣東汕頭現寓暹羅清吻答叻二百四十五號其來書云『余因操勞過度憂慮多端致體氣衰敗夜眠不寧食慾銳减少勞卽倦身體瘦弱辦事無能其感痛苦後有友人勸服韋廉士醫生紅色補丸服完一瓶頗見效驗續服無幾胃納復振眠睡得安工作成績較伴勞力亦較前能耐現已十分健壯有力矣甚感韋廉士醫生紅色補丸之功也』

韋廉士醫生紅色補丸統治血虧腦衰各症如貧血虛弱不眠胃呆早老腎虧眩暈系痛瘋痛以及婦科各症屢試屢驗男女老少莫不咸宜

各藥房皆有出售或逕向上海江西路四五一號韋廉士醫生藥局函購每瓶大洋一元五角六瓶八元郵力在內

燈油燃燒之時

當檯燈翻倒燈油着火之時任其燃燒固然甚險如潑以水亦屬可危此君所素知同樣的君如大便秘結以致身體不佳實之小理危險固多但如服用霸烈瀉藥以利大便險亦不少蓋熄滅燃燒之油須用沙土因其可以壓撲火頭使其焰不散佈通利大便須用清導丸因其導滯性和而效大無峻瀉絞痛或成癮諸弊

河北西河南王玉璽君來書云『鄙人前在奉天時大便秘結服藥多劑少有效驗後服韋廉士紅

色清導丸便秘頓除從未復患誠清導良藥也』

無數人士信賴清導丸以速愈其胃腸積滯肝火膽疾頭暈頭痛神疲面疹口臭口苦以及持瘡痛苦等症君如覺有此種病症之象徵切勿忽視但服清導丸而收同樣滿意之速效也可

各藥房皆有出售或向上海江西路四五一號韋廉士醫生藥局函購每瓶七角六瓶三元五角郵力在內

1340

三校田徑對抗成績

跳遠一級跳四百公尺接力破省紀錄
表演類擲鐵餅及三級跳破全國紀錄

華南體育校、嶺大附中、及培正中學等三角田徑對抗、前(十六)日在嶺大田徑場舉行、成績優異、計有陳瑞勃之跳遠、三級跳、培正隊四百公尺接力等三項、均破省紀錄、至是日參加表演者、司徒光之三級跳、及德誠之鐵餅、亦皆破全國紀錄、茲錄三校三角田徑對抗全部成績如下、

急行跳高 一名劉德深、(南中)二名張亦奇、(培正)三名陳明燦、(南中)四名雷石泉、成績一·六六公尺、**撐竿跳高**第一名孔慶翔、(培正)第二名林永青、(南中)第三名周奮庸、(華南)第四名韋金中、(南中)成績三·〇五公尺、**急行跳遠**第一名陳瑞勃、(南中)、第二名林澤三、(華南)第三名趙福枝、第四名郭芾鋑、成績六·四八公尺、破省紀錄、**三級跳遠**第一名陳瑞勃、第二名郭奐鋑、(南中)第三名林澤三、(華南)第四名高延松(南中)、成績十二·六二公尺(破省紀錄)**推鉛球** 第一名歐陽祥、第二名何日華、(南中)、第三名曾振昌、(培正)、第四名劉培基、(華南)、成績九·九七公尺、**擲標槍**第一名張之昌(華南)第二名黃飛能、(培正)、第三名黃仁遠、第四名車振漢(華南)、成績四二·二〇公尺、**擲鐵餅** 第一名唐翹穗、第二名黃曉鍾(培正)、第三名何日華(南中)、第四名周華輝(華南)、成績二八·四一公尺、**一百公尺** 第一名簡廷耀、(南中)、第二名林澤三、(華南)、第三名孔慶翔(培正)、第四名李彬阜、(培正)成績一一·六秒、**二百公尺** 第一名林澤三、(華南)、第二名陳瑞寶(培正)、第三名簡廷耀、第四名鄭兆祺、(南中)、成績二五·三秒、**四百公尺** 第一名雷宗鑑、第二名蔡崇學、第三名鍾來祥、第四名袁偉民、成績一五五·五秒、**八百公尺**第一名余成義、第二名梁宣猷、第三名羅吉安、第四名李退偉、成績二分十九秒七、**千五百公尺** 第一名高㢡鑫(培正)、第二名何法祥(南中)、第三名周惠霖、(培正)、第四名潘震(南中)、成績五分零十份之五秒、**百十公尺高欄** 第一名何日華(南中)、第二名蔡崇學(華南)、第三名雷寶鑑(培正)、第四名劉鑠(南中)、成績一七·七秒、**四百公尺中欄** 第一名雷寶鑑(培正)、第二名王桂生(南中)、第三名蕭國良(華南)、第四名馮震(南中)、成績六二·七秒、**四百公尺接力**第一名培正、第二名南中、第三名華南、成績四七·二秒、(破省紀錄)**千六百公尺接力**、第一名培正、第二名南中、第三名華南、成績三分五十三秒七、**五項運動** 第一名劉德深、(南中)、成績一七八二分、第二名何德祥、(南中)、一六八〇分、第三名陳禎祥、(華南)、一六四七分、第四名張之昌(華南)、一五二四分、(各校總分)南大附中、百零一分、培正中學六十四分、華南體專、五十一分、

壘球賽看法(二)

一個有經驗者的介紹

◇—位置說明—◇ 壘球比賽、每隊、共有九個球員、球員所担當的位置底名稱、便是投手、捕手、一壘、二壘、游擊、三壘、左外壘、中堅、右外壘、比賽時、在守一方面所佈的陣容是這樣的、(如圖)

在我未把比賽方式說明之前、先將每一個位置的責任加以解釋、

投手 (Pitcher) 是每一隊中主持擲球給敵隊捧擊的、担任這一個位置的人、要孔武有力、又要善用其力、和有很機警的智慧、方算得勝任、因爲這個位置是最重要、每一隊勝負的關鍵、都繫於担當這一個位置的人的手、在比賽的時候、敵人能否上壘、能否擊出全壘打、都視乎這個投手、他投出的球好和歹、勁或弱、倘如是勁而又好的、敵人一擊不中、便須離去(所謂投殺)、倘若是弱的、便給敵人一擊而中、令到己隊球員受到極大的威脅、如果不能接到的話、敵人便乘機上壘、而在有敵人佔壘的時候、又要看他有沒有機警的智慧、來防範敵人偷壘、所以我說担任投手的責任是很重的、譬如有好的投手、敵人自然減少上述的機會、偷壘也不會怎樣的順利

伯南杯排球
今日續決賽
憲兵對培英隊 四時在公運場

伯南杯排球公開比賽會男子決賽最後一幕、定今(十九)日下午四時半由憲兵培英兩隊、在公共運動場解決冠軍、查昨日憲兵隊函致比賽會及培英請求改期比賽、至下午四時止仍未獲得培英隊答復、如不允時、今日當依時舉行、按憲兵曾敗於省體專、而培英則敗省體專、苟今日再戰而克憲兵、則冠軍可握、不幸而敗、則又須再作單循環決賽、以判高下、故是役比賽、關係重大、雙方陣勢如下、

(憲兵) 唐傑 胡平 趙善性 梁杰 余瑞田 梁鑿亭 劉桂 文運洪 雷文輝 生力軍 陳偉卿 吳袞強 袁文煥

(培英) 譚永堪 陳澤棠 陳英寬 朱卓垣 馬學明 溫道榮 潘金洪 伍傑儒 伍士常 生力軍 黃兆楨 梅奕權 周錦添

女子戶外壘球賽昨訊
普育小勝第九小 成績卅四與二比

市校女子戶外壘球比賽、昨晨九時有補賽一場、舉行于公共運動場對賽隊爲普育對九小、查普育隊實力雄厚、打擊異常佳好、乘九小運動員疲乏之、節節進取、以卅四對二之成績獲勝、查該比賽定每週星期六及星期日舉行云、

中大學生練習大刀術
報名練習者日益多 大刀百柄不敷分配

中山大學校當局以年前東北義勇軍實行抗日、義軍組織之大刀隊奮勇殺敵、曾收極大效果、近爲訓練學生大刀術起見、特敦請傳振嵩教授救國大刀、該校學生報名學習者非常踴躍、教職員中、亦多自動報名參加、由庶務部定製之救國大刀一百柄、業經發罄、後至者多有向隅之歎、但日來練習時、同學仍紛紛報名參加、傅教師因此擬復變通辦法、限令各領刀學生不得缺課、否則即將大刀繳回以使其他後至學生得會練習云、

前昨兩晚兩幕籃球賽中止
華研對抗三隊改廿四日舉行 市轄機關籃球隊比賽亦改期

(一)華南籃球研究班爲求切磋球藝、及爲聯絡友情起見、特函約本市總砲、興華、女師等球隊、作友誼比賽、以資觀摩、詎十七晚適又天雨、球場泥濘、故比賽不成、迫得改定下星期日(廿四)晚在市府球場舉行、(一)市府同樂會此次舉辦之府轄機關籃球聯賽、參加者計有財局工務、土地、電話、市行、市府、等六隊、經決定採單循環制、于昨(十八)晚開始、對賽隊爲市行隊對電話所隊、并預定請劉市長屆時主持開球典禮、詎因昨晚大雨、不能比賽、迫得改期、

南海中學班際排球賽結束
個人乒乓球賽將完畢

南海中學校廿四年度下學期班際排球賽、自前月上旬開始後、逐日比賽、至今全部賽竣、計得初中組冠軍者爲初三丙班、亞軍爲初三甲班、高中組冠軍爲高三班、亞軍爲高一甲班、查此次採用雙淘汰制、參加者共十五班、至個人乒乓球賽、亦于前月中旬開始、行將結束、比賽制度採取雙淘汰式、參加者不下五十餘人、最有冠軍希望者爲容富培張生成鄭漢標楊宗榮等、不日即行決賽、俟完竣後、兩項比賽即可發獎云、

省立女中球隊舉行祝捷會
幷演喜劇助興

省立女中球隊在本市出賽、連戰四捷、先後獲得青陽劍、市長銀杯、伯南杯、市長金杯、現定本月二十三日下午七時在校開會祝捷、省民教館戲劇研究所到場出演巡閱使四幕喜劇助興、此次員生舉行慶典、不招待來賓、惟約請舊校友回校慶敘云、

今日潮水長退時刻〈用農曆計算〉

初長	極長	初退	極退
七時	十一時	二時	五時半

廣州永漢北路 鮮菓公司 電話壹三三二九

雪糕之王

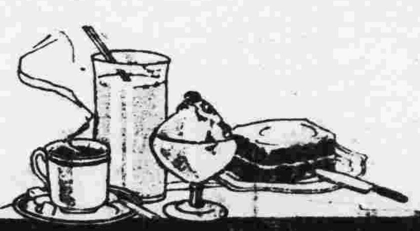

每逢星期六及星期日凡學界到冰室飧室光顧者祇收九折

天蠶F3

仿古字版 各界來函 紛紛要求

特價預約

宋元明清 四朝學案

本書發售預約以來，預定者十分踴躍，茲接各界來函，紛紛要求展期，特行展期一月(本月底止)未訂諸君，尚希早日惠訂爲荷。

▼四月內預約諸君 本月起提前付書
▼本月內預約諸君 六月起提前付書

精裝四巨冊 三千五百頁 定價國幣八元

即日預約祇收三元一角 (寄費掛號一角六分)

展期至五月底截止 國幣一元仲合毫幣一元四角

宋元學案 黃宗羲 全祖望 著 精裝二巨冊
明儒學案 黃宗羲著 精裝一巨冊
漢學師承記 江藩著
宋學淵源記 江藩著
清學案小識 唐鑑撰 四種合訂
人名索引 張明仁撰 精裝一巨冊

同時贈送「王陽明全集」一冊 寄費掛號一角六分 本書價值一元八角

世界書局發行

第六期國學名著

——基本工具書——

預約愈早 收費愈少

各書陸續出版 八月底出齊 寄費一元七分

(本書縮影 樣張備索)

訂六巨冊原價一冊一元五角 五月底以前預定收紙十一元 六月底以前預定收紙十二元半 七月底以前預定收紙十四元

名貴版本 世所罕見
重金覓來 銅版景印
一無錯字 以供同好

有清一代。儒者多擅小學。故訓詁文字、音韻之書。琳瑯滿目。美不勝收。且多發明之處。上列各書。爲研究國學之基本工具書，非常重要。亟宜人手一編。

殿刻銅版 康熙字典 精裝一巨冊 原價三元 預約售紙一元 (寄費掛號一角六分)
阮刻景印 經籍纂詁 精裝一巨冊 原價十元 預約售紙五元 (寄費掛號二角三分)
景印 說文解字段注 精裝一巨冊 原價四元 預約售紙二元 (寄費掛號一角六分)
景印 說文通訓定聲 精裝一巨冊 原價九元 預約收紙四元五角 (寄費掛號二角三分)
景印 說文釋例 精裝一巨冊 原價四元 預約售紙二元 (寄費掛號一角六分)
中國聲韻學 精裝一巨冊 原價一元 預約售紙七角五分 (寄費掛號 角三分)

世界書局發行

國幣一元仲合毫幣一元四角

順德青雲文社通告 茲將國內經政府立案之大學順籍本科學生廿四年份下學期獎學金照案發給凡屬前項學生請於六月十五以前到社報名二十日起開派勿逾期自誤又領欵時須攜有學校証明文件特此通告 一三〇一四

君欲增加腦力，健全精神乎！請飲國產

保生安牛肉汁

功力極大 見効神速！

大贈送 卅天 買壹送壹

由五月九日起 至六月九日止

廣州市經理 大新 先施 五洲 上池 大公司 大藥房

製造兼總批發處

廣西大安保生安藥房

緊要宣言 十靈丹外盒內招俱有凸凹壓紋爲記以杜假冒

(止痛退熱 消滯去濕 胃病胃痛 就食就得)

十靈丹 家庭良藥

▲老牌子……認真買▼

逢人送十靈丹

買顯角十靈油二毫二樽送十靈丹式瓶
買顯角十靈油壹元壹打送十靈丹壹打

▶發行大減價卅天 ● 在廣州太平南路靈芝藥房◀